

# 生涯處處是綠洲

## — 升學進路輔導手冊

生涯探索 GO !



106 年度修訂版



臺北市立士林高商輔導室 編印



## 拾穗與築夢——序

一棵樹為了追求茁壯，他會善加利用機制，在少雨多陽時，節約用水；一隻帝雉會為了追求完滿而努力讓自己成長並且躲避天敵。而你呢？

對於人生，我們不能決定生命的長短，卻可以決定自己的生活方式，如何讓我們的生活過得充實而有意義；只要用點心，發揮點創意，生活將更鮮活！您同意嗎？

拿起紙與筆，用心寫下對自己的生涯規劃。從個人條件中搜尋自己的健康狀況、擅長的體能項目、喜好或表現傑出的學科、所曾做過的興趣、性向測驗。一方面回顧自己的求學過程，所曾擔任過的幹部、社團體驗，探討自己的人格特質、專長、嗜好，思考家庭的經濟狀況，家人的期望，師長、同學、他人眼中的我；另一方面開始認真的面對自己的未來擬定計劃、展望未來吧！

輔導室考量各位同學未來升學進路管道的多元化，為了協助同學們完成未來的夢想，特別編輯了這本《進路輔導手冊》。結合教務處的各科「教學研究會」、各科主任以及多位具有豐富教學經驗的老師們，提供同學們技專校院入學測驗中心「統一入學測驗」各項測驗科目之準備方法外；也感謝多位師長（包含已退休的校長、主任輔導教師及輔導老師們）針對面試、讀書計畫、小論文、自傳、推薦函、相關證件作品…等的準備，提供寶貴經驗，給同學們提供指引的方向。期盼同學們參考學長姐們參加升學甄選的心路歷程、寶貴經驗，昂首挺立在前人的肩膀上，過五關斬六將，順利地進入「你所愛」的學校。

每一個生命，都具有不盡相同的意義，讓我們努力規劃自己的未來，為自己、為別人帶來幸福。加油！

輔導室全體教師 謹識 



|                                |     |
|--------------------------------|-----|
| (2) 面試 Q&A .....               | 62  |
| 8. 學長、姊經驗談 .....               | 67  |
| 四、四技二專日間部聯合登記分發 .....          | 69  |
| ※105 學年度四技二專日間部聯合登記分發校系錄取分數一覽表 |     |
| (一) 07. 設計群 .....              | 70  |
| (二) 09. 商業與管理群 .....           | 77  |
| (三) 15. 外語群英語類 .....           | 94  |
| (四) 16. 外語群日語類 .....           | 99  |
| (五) 17. 餐旅群 .....              | 100 |
| 五、四技進修部及二專夜間部單獨招生 .....        | 112 |
| 六、高職繁星計畫聯合推薦甄選 .....           | 113 |
| 七、大學、科技校院單獨招生 .....            | 113 |
| 八、大學進修學士班簡介 .....              | 114 |
| 九、專科進修學校產學合作班簡介 .....          | 114 |
| 肆、大學多元入學方案簡介 .....             | 115 |
| 伍、身心障礙學生升學大專校院簡介 .....         | 119 |
| 陸、大學校院辦理單獨招收身心障礙學生考試簡介 .....   | 124 |
| 柒、運動成績優良學生升學簡介 .....           | 125 |
| 捌、軍警體系                         |     |
| 一、軍事學校正期班甄選入學招生簡介 .....        | 128 |
| 二、國軍士官二專班聯合招生簡介 .....          | 131 |
| 三、專業志願士兵及各專業軍士官甄選 .....        | 133 |
| 四、中央警察大學招生簡介 .....             | 134 |
| 五、臺灣警察專科學校招生簡介 .....           | 135 |
| 玖、就業考試                         |     |
| 一、106 年公職考試一覽表 .....           | 136 |
| 二、升學進修及就業資源相關網站 .....          | 137 |
| 拾、高職生升學進路圖 .....               | 139 |



# 壹、考招分離制度

## 一、精神與內涵

自 90 學年度起，技專校院入學之考試與招生工作，分由不同專責單位辦理。「技專校院入學測驗中心」承辦考試相關之命、印題與測驗工作，學生僅需參加一次測驗，其成績可供各類多元入學管道之招生使用，減少學生重覆報考各招生委員會的考試次數與負擔。招生事務，仍由各招生學校單獨或聯合組成招生委員會辦理，各校依招生規劃提供名額參加各類入學管道招生。

目前高職生的入學管道有：繁星計畫、甄選入學（不限應屆畢業生）、技優入學（不需統測成績）、日間部聯合登記分發、四技進修部及二專夜間部單獨招生、各校獨立招生等入學管道。（詳見本手冊參、入學管道）

## 二、入學流程圖

四技二專主要升學管道流程圖

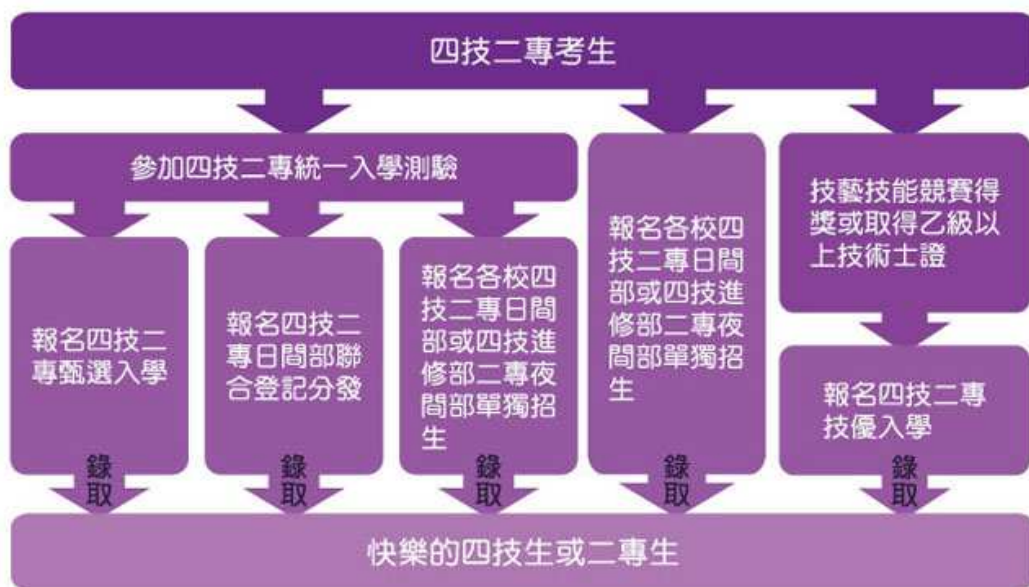

註：1.同等學力資格條件請詳見四技二專報考資格。

2.綜合高中應屆畢業生欲報名技專甄選入學者，須截至高三上學期修畢專門學程科目 25 學分以上。

3.自 105 學年度起四技進修部二專夜間部取消進修部分區聯合登記分發管道，改採各技專校院單獨招生。

4.各入學管道之招生校系與名額、成績計算方式、加分辦法、分發流程，皆於各招生委員會之招生簡章中詳述（招生簡章不是統一入學測驗簡章），日間部及進修部各招生簡章發售方式，請密切注意招策總會網站公告。

※資料來源：技專院校招生策進總會

## 貳、四技二專統一入學測驗

### 一、測驗日期

中華民國 106 年 5 月 6 日（六）、5 月 7 日（日）。



### 二、測驗類別與科目

#### （一）單類別：

共有 20 個考試群（類）別，每位考生限擇一類群報考。

#### （二）跨類別：

本年度跨群類包含「51 電機與電子群」、「52 家政群」、「53 商管外語群（一）」、「54 商管外語群（二）」、「55 商管外語群（三）」、「56 商管外語群（四）」等 6 群（類）別。

#### （三）共同科目與專業科目：

每科滿分為 100 分。

#### （四）共同科目：

為「國文」、「英文」、「數學（A）、（B）、（C）、（S）」。

#### （五）考試類別及考試科目一覽表：

| 代碼 | 群（類）別名稱   | 共<br>科 | 同<br>目 | 專<br>業<br>科<br>目        |
|----|-----------|--------|--------|-------------------------|
| 01 | 機械群       | 數學（C）  | （一）    | 機件原理、機械力學               |
|    |           |        | （二）    | 機械製造、機械基礎實習、製圖實習        |
| 02 | 動力機械群     | 數學（C）  | （一）    | 應用力學、引擎原理及實習            |
|    |           |        | （二）    | 電工概論與實習、電子概論與實習         |
| 03 | 電機與電子群電機類 | 數學（C）  | （一）    | 電子學、基本電學                |
|    |           |        | （二）    | 電工機械、電子學實習、基本電學實習       |
| 04 | 電機與電子群資電類 | 數學（C）  | （一）    | 電子學、基本電學                |
|    |           |        | （二）    | 數位邏輯、數位邏輯實習、電子學實習、計算機概論 |
| 05 | 化工群       | 數學（C）  | （一）    | 普通化學、普通化學實驗、分析化學、分析化學實驗 |
|    |           |        | （二）    | 化工原理（基礎化工、化工裝置）         |
| 06 | 土木與建築群    | 數學（C）  | （一）    | 工程力學、工程材料               |
|    |           |        | （二）    | 測量實習、製圖實習               |
| 07 | 設計群       | 數學（B）  | （一）    | 色彩原理、造形原理、設計概論          |
|    |           |        | （二）    | 基本設計、繪畫基礎、基礎圖學          |

| 代碼 | 群(類)別名稱  | 共科<br>科目 | 專<br>業<br>科<br>目            |
|----|----------|----------|-----------------------------|
| 08 | 工程與管理類   | 數學(C)    | (一) 基礎物理、基礎化學               |
|    |          |          | (二) 計算機概論                   |
| 09 | 商業與管理群   | 數學(B)    | (一) 商業概論、計算機概論              |
|    |          |          | (二) 會計學、經濟學                 |
| 10 | 衛生與護理類   | 數學(A)    | (一) 基礎生物                    |
|    |          |          | (二) 健康與護理                   |
| 11 | 食品群      | 數學(B)    | (一) 食品加工、食品加工實習             |
|    |          |          | (二) 食品化學與分析、食品化學與分析實習       |
| 12 | 家政群幼保類   | 數學(A)    | (一) 家政概論、家庭教育               |
|    |          |          | (二) 幼兒教保概論與實務               |
| 13 | 家政群生活應用類 | 數學(A)    | (一) 家政概論、家庭教育               |
|    |          |          | (二) 色彩概論、家政行職業衛生與安全         |
| 14 | 農業群      | 數學(B)    | (一) 農業概論                    |
|    |          |          | (二) 基礎生物                    |
| 15 | 外語群英語類   | 數學(B)    | (一) 商業概論、計算機概論              |
|    |          |          | (二) 英文閱讀與寫作                 |
| 16 | 外語群日語類   | 數學(B)    | (一) 商業概論、計算機概論              |
|    |          |          | (二) 日文閱讀與翻譯                 |
| 17 | 餐旅群      | 數學(B)    | (一) 餐旅概論                    |
|    |          |          | (二) 餐旅服務、飲料與調酒              |
| 18 | 海事群      | 數學(B)    | (一) 輪機                      |
|    |          |          | (二) 船藝                      |
| 19 | 水產群      | 數學(B)    | (一) 水產生物概要                  |
|    |          |          | (二) 水產概要                    |
| 20 | 藝術群影視類   | 數學(S)    | (一) 專業藝術概論(影視)              |
|    |          |          | (二) 展演實務(影視製作概論)            |
| 51 | 電機與電子群   | 數學(C)    | (一) 電子學、基本電學                |
|    |          |          | (二) 電工機械、電子學實習、基本電學實習       |
|    |          |          | (二) 數位邏輯、數位邏輯實習、電子學實習、計算機概論 |
|    |          |          | (一) 家政概論、家庭教育               |

| 代碼 | 群(類)別名稱  | 共科<br>科目 | 專   | 業                | 科 | 目 |
|----|----------|----------|-----|------------------|---|---|
| 52 | 家政群      | 數學(A)    | (二) | 幼兒教保概論與實務        |   |   |
|    |          |          | (二) | 色彩概論、家政行政職業衛生與安全 |   |   |
| 53 | 商管外語群(一) | 數學(B)    | (一) | 商業概論、計算機概論       |   |   |
|    |          |          | (二) | 會計學、經濟學          |   |   |
|    |          |          | (二) | 英文閱讀與寫作          |   |   |
| 54 | 商管外語群(二) | 數學(B)    | (一) | 商業概論、計算機概論       |   |   |
|    |          |          | (二) | 會計學、經濟學          |   |   |
|    |          |          | (二) | 日文閱讀與翻譯          |   |   |
| 55 | 商管外語群(三) | 數學(B)    | (一) | 商業概論、計算機概論       |   |   |
|    |          |          | (二) | 英文閱讀與寫作          |   |   |
|    |          |          | (二) | 日文閱讀與翻譯          |   |   |
| 56 | 商管外語群(四) | 數學(B)    | (一) | 商業概論、計算機概論       |   |   |
|    |          |          | (二) | 會計學、經濟學          |   |   |
|    |          |          | (二) | 英文閱讀與寫作          |   |   |
|    |          |          | (二) | 日文閱讀與翻譯          |   |   |

#### (六) 注意事項：

1. 考試命題的範圍，主要是依照教育部公告的高中職及專科學校授課大綱為命題範圍。除「設計群」之「專業科目(二)」為實作題型；「國文」、「英文」及「外語群英語類」之「專業科目(二)」包含選擇題及非選擇題，其餘各科均為單一選擇題型，採電腦判讀系統閱卷。各科採選擇題(四選一)的型式出題，不倒扣，題數以不超過60題為原則。每科均以100分為滿分。
2. 「數學」卷分「共同題」部分及「非共同題」部分，共同題部分所有考生皆需作答，非共同題部分，考生依報名類別選擇所屬部分作答，有A、B、C、S等四類。本校的學生報考「商管群」、「設計群」、「外語群」、「餐旅群」等，請選擇填答『B』類。
3. 「國文」、「英文」及「外語群英語類」之「專業科目(二)」考試科目「英文閱讀與寫作」題型，包含「選擇題」及「非選擇題」，可由技專校院入學測驗中心網站「非選擇題專區」下載參考題型範例、作答規定、評閱說明及佳作範例。



### 三、四技二專各聯合招生管道網站及聯絡資訊

| 招生管道名稱         | 主辦單位         | 網 址   | 聯 絡 電 話                       |
|----------------|--------------|---|-------------------------------|
| 四技二專甄選入學       | 技專校院招生委員會聯合會 | <a href="http://enter42.jctv.ntut.edu.tw/">http://enter42.jctv.ntut.edu.tw/</a>   | (02)2772-5333<br>#213、214、215 |
| 四技二專日間部聯合登記分發  | 技專校院招生委員會聯合會 | <a href="https://union42.jctv.ntut.edu.tw/">https://union42.jctv.ntut.edu.tw/</a> | (02)2772-5333<br>#211、215     |
| 四技二專技優保送入學     | 技專校院招生委員會聯合會 | <a href="http://enter42.jctv.ntut.edu.tw/">http://enter42.jctv.ntut.edu.tw/</a>   | (02)2772-5333<br>#213、214、215 |
| 四技二專技優甄審入學     | 技專校院招生委員會聯合會 | <a href="http://enter42.jctv.ntut.edu.tw/">http://enter42.jctv.ntut.edu.tw/</a>   | (02)2772-5333<br>#213、214、215 |
| 四技日間部申請入學聯合招生  | 技專校院招生委員會聯合會 | <a href="https://caac.jctv.ntut.edu.tw/">https://caac.jctv.ntut.edu.tw/</a>       | (02)2772-5333<br>#211、215     |
| 科技校院繁星計畫聯合推薦甄選 | 技專校院招生委員會聯合會 | <a href="https://star.jctv.ntut.edu.tw/">https://star.jctv.ntut.edu.tw/</a>       | (02)2772-5333<br>#208、210、212 |

註：1.自 105 學年度起四技進修部二專夜間部取消進修部分區聯合登記分發管道，改採各技專校院單獨招生。

2.各招生委員會報名及各校科系所屬類別、成績採計之相關規定，請向各招生委員會(如下表)或「技專校院招生策進總會」網站(<http://www.techadmi.edu.tw>、電話：(02)2777-3827 或「技訊網」(<http://www.techadmi.edu.tw/search/index.php>)查詢。

### 四、四技二專各項招生預定重要日程表

※資料來源：技專校院招生策進總會 <http://www.techadmi.edu.tw/>，實際招生日程以簡章為主

| 日 期        | 統一入學<br>測 驗 | 甄選入學 | 聯 合<br>登 記 分 發 | 四 技<br>申 請 入 學 | 繁 星 計 畫 | 技 優 入 學 |         |
|------------|-------------|------|----------------|----------------|---------|---------|---------|
|            |             |      |                |                |         | 技 優 保 送 | 技 優 甄 審 |
| 105.12.01. |             |      |                |                | 開放簡章下載  |         |         |

| 日期         | 統一入學<br>測驗 | 甄選入學          | 聯合<br>登記分發            | 四技<br>申請入學   | 繁星計畫  | 技優入學  |  |
|------------|------------|---------------|-----------------------|--|---|---|--|
|            |            |               |                       |  |   | 技優保送  | 技優甄審   |
| 105.12.14. |            | 簡章發售          | 簡章發售                  | 簡章發售   |   | 開放簡章下載                                      | 簡章網路下載   |
| 105.12.15. | 報名         |               |                       |  |   |   |  |
| 105.12.27. |            |               |                       |  |   |   |  |
| 105.12.29. |            |               |                       |  |   | 網路報名及<br>繳寄報名資<br>格審查資料                     |  |
| 106.01.04. |            |               |                       |  |   |   |  |
| 106.01.09. |            |               |                       |  |   | 1/9 資格審查<br>結果查詢、成<br>績排名查詢                 |  |
| 106.01.13. |            |               |                       |  |   | 1/11~1/12 繳<br>交報名費<br>1/11~1/13 網<br>路選填志願 |  |
| 106.01.17. |            |               |                       |  |   | 放榜  |  |
| 106.01.23. |            |               |                       |  |   | 報到或放棄<br>截止                                 |  |
| 106.03.01. |            |               |                       |  | 3/1~3/8 推薦<br>學校上網登<br>錄被推薦考<br>生基本資料<br>3/9~3/15 被推<br>薦考生網路<br>報名 |   |  |
| 106.03.10. |            |               |                       | 3/10~3/15 集<br>體報名、集體<br>繳費、個別繳<br>費<br>3/10~3/16 個<br>別網路報名 |   |   |  |
| 106.03.15. |            |               |                       |  |   |   |  |
| 106.03.16. |            |               |                       |  |   |   |  |
| 106.03.23. |            |               |                       | 公告甄選結<br>果   |   |   |  |
| 106.04.01. |            |               |                       | 科技校院複<br>試   |   |   |  |
| 106.04.05. |            |               |                       |  | 考生排名網<br>路查詢  |   |  |
| 106.04.07. |            |               |                       |  | 網路選填志<br>願  |   |  |
| 106.04.11. |            |               |                       |  |   |   |  |
| 106.04.19. |            | 資格審查登<br>錄及繳件 |                       |  |   |   |  |
| 106.04.20. |            |               |                       |  | 公告錄取  |   |  |
| 106.04.24. |            |               |                       |  |   |   | 低、中低收入<br>戶身份審查<br>登錄及繳件                       |
| 106.04.26. |            |               |                       |  |   |   |  |
| 106.04.30. |            |               |                       |  |   |   |  |
| 106.05.02. |            |               |                       |  |   |   | 低、中低收入<br>戶身份審查<br>結果查詢                        |
| 106.05.04. |            |               |                       |  |   |   | 5/4~5/8 繳交<br>報名費<br>5/4~5/9 資格<br>審查登錄及<br>繳件 |
| 106.05.05. |            |               |                       |  | 本日前公告<br>錄取   |   |  |
| 106.05.06. | 考試         |               |                       |  |   |   |  |
| 106.05.07. |            |               |                       |  |   |   |  |
| 106.05.08. |            |               | 高中職學校<br>集體資格審<br>查登錄 |  |   |   |  |
| 106.05.09. |            |               |                       | 放棄截止   |   |   |  |
| 106.05.10. |            |               |                       | 5/10 12:00<br>正取生報到<br>截止                                    |   |   |  |
| 106.05.11. |            |               |                       | 5/11 13:00<br>~<br>5/12 17:00<br>放棄及備取<br>生遞補                |   |   |  |
| 106.05.12. |            |               |                       |  |   |   |  |

| 日期         | 統一入學<br>測驗   | 甄選入學   | 聯合<br>登記分發                       | 四技<br>申請入學 | 繁星計畫 | 技優入學 |   |
|------------|--------------|--|----------------------------------|------------|------|------|---|
|            |              |  |                                  |            |      | 技優保送 | 技優甄審  |
| 106.05.18. |              |  |                                  |            |      |      |   |
| 106.05.24. |              | 資格審查結<br>果公告查詢   |                                  |            |      |      | 5/18 資格審<br>查結果查詢<br>5/18~5/23 個<br>別網路報名<br>5/18~5/24 向<br>各甄審學校<br>繳費暨送報<br>名資料 |
| 106.05.25. | 寄成績單         | 5/25~6/2   | 個別資格審<br>查登錄及繳<br>件              |            |      |      |   |
| 106.06.01. |              | 12:00<br>第一階段集<br>體繳費報名                                |                                  |            |      |      |   |
| 106.06.02. | 成績複查結<br>果通知 | 5/25~6/1 第<br>一階段個別<br>繳費<br>5/25~6/2 第<br>一階段個別<br>報名 |                                  |            |      |      |   |
| 106.06.05. |              | 6/5 公告篩選<br>結果   |                                  |            |      |      |   |
| 106.06.09. |              | 6/5~6/9 第二<br>階段報名繳<br>費並寄送考<br>生資料袋                   |                                  |            |      |      |   |
| 106.06.11. |              |  |                                  |            |      |      |   |
| 106.06.13. |              | 各校公告第<br>二階段甄試<br>名單                                   |                                  |            |      |      | 網路查詢甄<br>審總成績   |
| 106.06.14. |              |  |                                  |            |      |      |   |
| 106.06.16. |              | 指定項目甄<br>試   |                                  |            |      |      |   |
| 106.06.19. |              |  |                                  |            |      |      | 公告正備取<br>名單   |
| 106.06.21. |              |  |                                  |            |      |      | 登記就讀志<br>願序   |
| 106.06.23. |              |  |                                  |            |      |      |   |
| 106.06.28. |              |  | 資格審查結<br>果公告                     |            |      |      | 放榜  |
| 106.07.02. |              |  |                                  |            |      |      |   |
| 106.07.04. |              | 網路查詢甄<br>審總成績  |                                  |            |      |      |   |
| 106.07.06. |              | 7/6 公告正備<br>取名單  |                                  |            |      |      |   |
| 106.07.10. |              | 7/6~7/10 登<br>記就讀志願<br>序                               |                                  |            |      |      |   |
| 106.07.13. |              | 放榜   | 7/13~7/17 集<br>體繳費報名             |            |      |      |   |
| 106.07.14. |              |  | 7/18~7/24 個<br>別繳費報名             |            |      |      | 報到截止  |
| 106.07.19. |              | 報到截止   |                                  |            |      |      |   |
| 106.07.24. |              |  |                                  |            |      |      |   |
| 106.07.27. |              |  | 7/27 公告組<br>距、個人總成<br>績及排名查<br>詢 |            |      |      |   |
| 106.08.01. |              |  | 7/27~8/1 網<br>路選填志願              |            |      |      |   |
| 106.08.07. |              |  | 放榜                               |            |      |      |   |



## 五、如何準備各科測驗

### (一) 共同科目—【國文】

國文教學研究會

「國文」科在開放版本、命題多元化的潮流下，成為考生心中「既期待又怕受傷害的科目」。「期待」的原因是：考題與日常生活貼近，內容更活潑；「怕受傷害」的原因是：考題內容不再只出自課文，更融入了多元思考的面向。以美國心理學家布魯納（Jerome Seymour Bruner）的認知階段而言，國文科考題除了記憶之外，還多了理解、應用、分析、綜合、評鑑等能力的評量，茲說明如下：

#### 1. 記憶—

基本的記憶，仍為必備能力。字形、讀音的部分，平均每年都有3題，內容包括同音字、形近字、一字多音的辨認。另外，詞義的部份，幾乎為每年的必考題，如：成語涵義、意義新解、同義、多義詞等，常與廣告、時事結合。

#### 2. 理解—

除了詞意外，句意、段意、文化與文學測驗，皆屬此類，是整張考卷的重點；常以詩詞方式出題，測驗學生的文意理解能力。還有，是否知道歷史人物典故、節慶習俗、經史子集常識或文字理論，甚至文體、文字流變...，與歷史人物或季節習俗有關的詩詞，也是常見題；與中華文化相關的知識，也都需要熟悉！這兩年，為了讓學生平時能更紮實的學習，「統測」會節錄教育部規定必選的30篇課文內的段落當成「閱讀測驗」，測驗學生是否真正理解。

#### 3. 應用—

包括語法、修辭法、應用文、寫作格式。語法指構詞方式、詞性、複詞...；常考的修辭法則有譬喻、誇飾、對偶、層遞、摹寫、轉化、映襯、借代，近年常見在小說中摘錄出題。應用文格式是常見的書信、柬帖、對聯、賀辭、稱謂語，這些題目，就是要考生對身旁文字多看一眼。最後是寫作格式，含評鑑及應用二類教育內涵，後文將細述。

#### 4. 分析—

主要指篇章義，一般多用閱讀方式出題。可以是古典散文、韻文或白話新詩，還有近年常出現的科普類知識性短文；當然在題組之內也可以「綜合」其他教育意涵，如：在「分析」類的閱讀測驗結合「理解」的段意、基本國學常識或文化測驗。所以，考生再也不能自動跳過這些陌生領域的介紹文字了。

#### 5. 評鑑—

以寫作格式為主。會在這個部份測驗學生的語文表達能力，避免在日常生活誤用而鬧出荒唐笑話。如：選擇適當的標點符號、判斷成語、語詞使用是否恰當、修改病句或冗贅用詞，或是句子重組。

除了上列所述，99 學年度起，國文科加考「寫作測驗」，此一測驗的題型，分兩大類：(1) 題意引導寫作。在題目之前提供一段解說命題用意的文字，協助考生進行文章構思。題目或明確指定，或部分開放考生自擬。(2) 資訊整合寫作。在試題中提供文字或圖表一至數則，考生必須先行閱讀，再依題目所指定的寫作任務，自文字或圖表中整合相關資訊，構思寫作內容。題目所指定的寫作任務，可以是整理、改寫、闡釋、解析、說服、評論等。「寫作測驗」的評閱向度及評閱等級說明如下：

| 評閱等級 | 評 閱 向 度                                |                      |              |             |
|------|--|----------------------|--------------|-------------|
|      | 內 容                                    | 組 織                  | 語 言          |             |
| 上    | 6                                      | 能掌握題目，立意、取材恰當且彼此適切結合 | 理路清楚，結構完整    | 用詞妥貼，文句流暢   |
|      | 5                                      |                      |              |             |
| 中    | 4                                      | 大致依題目行文，立意、取材皆平實     | 理路大致清楚，具基本結構 | 遣詞造句大致通順達意  |
|      | 3                                      |                      |              |             |
| 下    | 2                                      | 勉強依題目行文，近於補湊或僵化      | 理路不清楚，結構不完整  | 詞彙貧乏，文句頗多語病 |
|      | 1                                      |                      |              |             |
| 0    | 1.空白<br>2.只抄題目<br>3.只抄引導文字<br>4.內容完全離題 |                      |              |             |

總而言之，國文科考題五花八門，不侷限在課本知識，幾乎可說是沒有固定範圍。但萬變不離其宗，升學考的都是與課本相通的一般語文能力，所謂「一網多本」的教材，也不在於每一版本都要學習；只要上課用心聽講，掌握課本內的知識並融會貫通，學習不鑽牛角尖，從生活中取材，國文就會讓同學覺得既簡單又有趣。所謂「處處留心皆學問」，提高國文程度，沒有速成法門；踏實學習、多方閱讀，就可在國文科輕鬆拿高分！

## (二) 共同科目 — 【英文】

英文科高三老師

同學們面對各項即將到來的考試，瀰漫一股緊張氣氛；尤其是「英文」，更是讓同學深感困擾。希望透過此篇文章，能帶領同學在英文學習與升學考試時，走出一條光明大道。在談到如何準備之前，先就近年四技二專英文試題作分析；因唯有充分瞭解命題方向、趨勢，才能有效地掌握學習方向，循序漸進，達到目標。

### 1. 試題分析 —

#### (1) 題型設計：

綜合近幾年的題目來看，四技二專的題型不外乎字彙、片語、對話、綜合測驗（cloze test）、閱讀測驗以及非選題部份，且命題採題組方式。

## (2) 命題方向：

近年來，題目趨向生活化、簡單、易懂，且提供充分的作答訊息，內容多配合同學的生活學習經驗與認知能力。例如：大家耳熟能詳的 Smartphone 以及藥物使用的說明...等生活常識、科技、環保、國內外重要時事、各領域傑出人物事蹟等，常是命題者的偏愛。

## 2.如何準備一

以下就各類型題目的準備要領，提供同學參考：

### (1) 文意字彙：

此大題純考單字，不附帶考文法。所測之詞彙，大致不偏離「入學測驗中心」所編定的 4,000 常用字彙以及各大版本高職教材共有詞彙。近來，字彙較富一般性，且題意簡明。首先，同學要熟背課本所有的單字，再養成閱讀英文報章、雜誌的好習慣，隨時查閱字典，記下基本的單字，必能累積可觀的字彙能力。

### (2) 慣用語：

同學可先將課本中的片語記熟，並記下其意義相同的詞彙或片語。進一步，可買成語書來看，如：狄克生片語、American Idioms，都是不錯的選擇。在背誦時，若能同時將例句記住，效果更佳。

### (3) 對話：

通常為日常生活對話，題目多合乎日常生活情境且實用。例如：旅館住宿、用餐、購物等生活體驗。以下幾個原則要記住：

- ①仔細看完所有對話，勿急忙作答，切記：問什麼？答什麼。
- ②答案的選擇要偏「禮貌、客觀、正面...」的考量。
- ③平常多注意生活用語以及慣用語，背下來，才能運用。

### (4) 綜合測驗：

通常以「克漏字」方式命題，選文兼顧教育性、知識性及趣味性，多數題目以文法之應用為主，輔以單字、片語、句型（如：名詞子句、關係代名詞子句、關係副詞子句等）的了解。對付克漏字，除實力外，需加上耐心、細心，外加幾點技巧如下：

- ①找出空格前後相關的字，如比較級...than、so...that...。
- ②字句往上下延伸。若該句看不出意思，則再往上往下句看，往往就發現可選擇的答案。
- ③運用「刪去法」。此乃極有效的方法，先刪去所判斷不可能的答案，再做最後的選擇。

### (5) 閱讀測驗：

有關生活常識、現代科技、當代時事、環保等話題，均為取材方向。如：101 學年度統一入學測驗即考了有關網路成癮、eBooks 等當代議題。故同學平

日應廣泛地閱讀課外文章，試著每週看幾篇報章、雜誌，保持對時事的敏感度，以提昇閱讀能力。一般來說，此大題解題不難，尤其每段落的第一句常為主題句，務必要看懂並加以標示。

### (6) 非選題：

自 104 年起，增加「非選題」部份；只要掌握住基本句型，多加練習，這個部份不需多加憂慮。勤做模擬試題，有助於應試答題的流暢性。

## 3. 結語一

語言是生活中的一部份，藉由平日多讀、多看、多記，長久生活在豐富的語言環境中，自然能培養出充分的語感，在聽、說、讀、寫方面必能有所收獲，英文也會成為各位致勝的關鍵。期許各位：「忘記背後，努力面前，向著標竿邁進」，祝福大家！

## (三) 共同科目一【數學(B)】

數學科教學研究會

「數學」很難嗎？喜歡的同学，會說：「不難！」，不喜歡的同学，會說：「數學好難！」換個想法學數學，你會發現：數學其實並不可怕。以投資報酬率來說，數學絕對高於沒有範圍的國文及英文；只要抓到重點，減少計算上的錯誤，一定可以提高成績。千萬別放棄！

學數學的慧根，就在「用心」。平時學習數學時，一定要配合老師的課程作全面性的準備與複習；雖然，近幾年的考題普遍較為簡單，但不表示往後一定和今年一樣。所以，對於統一入學測驗常考基本題型的定義及定理，一定要確實理解、反覆思考、加強演練；所有的數學觀念，一定要以理解取代死背，並且做到：『課前預習、上課專心、課後演練、評量測驗、訂正錯誤、補強弱點』。如此一來，相信同學們在統一入學測驗必會有棒的成績！以下幾點建議，僅提供同學們參考：

### 1. 在考前做最後衝刺時一

#### (1) 每天至少 30 題，練出實力：

利用早上頭腦最清醒的時候做題目，瞭解題目意思，強化解題能力，以期「做題目記公式，記公式做題目」。務必請同學：親自動手演練、反覆練習。這樣，才能使所學內容完全吸收，考試解題時，才能靈活運用。多加演練試題，才是獲取高分的不二法門。

#### (2) 會做的題目，一定要拿分：

基本觀念要懂。課本基本題目，要腳踏實地去作，重理解，要畫圖，不要猜題。累積實力最重要，不用做太難的題目。

#### (3) 安排讀書進度計畫：

依自己的學習情況，作一讀書進度的計畫表。最好把時間依出題比重均勻分配在各個重點上，若時間不夠，切記勿浪費太多時間在艱深的題目上。

從重點中找題目，而不是做一大堆題目再從裡面找重點，做錯了也不清楚在那裡，下次還是錯，反而打擊信心。

#### (4) 熟讀歷屆考題：

歷屆試題，仍是最具代表性的試題，可快速掌握考題的趨勢和準備方向。同學們對於出題率較高的單元，多下功夫，勤加演練，數學科要拿高分，並非難事。統計這幾年的各單元試題的題數如下表，提供給同學們參考。

#### (5) 善用考試空檔時間把公式翻閱一下：

別浪費時間在樹下聊天。

### 2. 在進入考場後—

打開試卷時，先把整張試卷看一下，把熟悉的題目先做；因人在順境時，比較能發揮實力。另外，統測雖然是考選擇題，仍建議同學：在空白處計算時把題號標示清楚，以利再次的驗算或檢查。

數學歷屆考題分析—題數統計

| 年 度<br>題 數<br>單 元 | 96 | 97 | 98 | 99  | 100 | 101 | 102 | 103 | 104 | 105 |
|-------------------|----|----|----|-----|-----|-----|-----|-----|-----|-----|
| 1.直角座標系           | 3  | 3  | 1  | 1   | 2   | 3   | 2   | 1   | 1   | 3   |
| 2.三角函數            | 2  | 4  | 3  | 3.5 | 2   | 3   | 2   | 1   | 2   | 2   |
| 3.向量              | /  | /  | 1  | 2   | /   | 2   | 1   | 2   | 2   | 2   |
| 4.指數與對數及其運算       | 4  | 4  | 2  | 3   | 1   | 2   | 2   | 2   | 1   | 2   |
| 5.數列與級數           | 2  | 2  | 2  | 2   | 2   | 2   | 2   | 1   | 1   | 2   |
| 6.式的運算            | 4  | 1  | 2  | 2   | 2   | 1   | 2   | 3   | 3   | 2   |
| 7.~8.方程式與不等式及其應用  | 4  | 3  | 4  | 3.5 | 6   | 3   | 4   | 4   | 5   | 3   |
| 9.排列與組合           | 2  | 4  | 3  | 2   | 2   | 2   | 2   | 2   | 2   | 2   |
| 10.機率與統計          | 2  | 2  | 3  | 3   | 5   | 2   | 2   | 2   | 3   | 3   |
| 11.三角函數的應用        | /  | /  | 3  | 2   | 2   | 3   | 2   | 3   | 1   | 1   |
| 12.二次曲線           | 2  | 2  | 1  | 1   | 1   | 2   | 2   | 2   | 2   | 1   |
| 13.微積分及其應用        | /  | /  | /  | /   | /   | /   | 2   | 2   | 2   | 2   |

註：單元 12、13 為新課綱課程無歷屆考題題數，表上所列為舊課綱「圓」的命題題數。

### (四) 商業與管理群/外語群英語類—【專業科目(一)】

#### 1. 【商業概論】

商經科教學研究會

自 101 學年度起，四技二專統一入學測驗恢復「商業概論」為獨立考試科目，分數比例與其他考科相同，使本科目之重要性更受重視。商業概論的出題



方式，已從以往偏重記憶性題目轉為觀念性、理解性題目，同學必須對每個主題的定義充分理解，並能結合商業實例，才能得高分。依考題趨勢分析：純背誦記憶的題目逐年在減少，相對的與「生活情境」與「市場實務」觀念性、理解性的題目卻不斷增加。尤其「情境題」與「綜合比較題」之題型最常出現，而計算題部分也較偏重在財務管理與損益平衡之定價。

102年以來，第三章現代商業機能（商業四流、業種業態之比較、電子商務的經營模式、物流中心的種類）、第四章商業經營型態、第六章行銷管理（STP、行銷策略）與第八章財務管理（財務比率分析與計算、短中長期融資的方式、資產管理）是出題首選；因此，在未來考試的趨勢中，同學仍應以上述內容為研讀重心。另外新加入的章節（第二章企業家精神與創業能力及第九章商業法律），這兩年度著重企業保險、智慧財產權的命題，同學應多加留意。

歷屆試題的練習，亦十分重要。多做歷屆試題，可以累積解題經驗，在統測時答題，更順暢。平時亦需多關心商業動態與社會時事，隨時吸收商業新知。

103、104、105年度各章出題比重如下：

| 單元名稱               | 配 分 比 例 |      |      |
|--------------------|---------|------|------|
|                    | 103年    | 104年 | 105年 |
| 第一章 緒論             | 4%      | 6%   | 8%   |
| 第二章 企業家精神與創業能力     | 12%     | 7%   | 8%   |
| 第三章 商業現代化機能        | 8%      | 8%   | 12%  |
| 第四章 商業的經營型態        | 12%     | 14%  | 4%   |
| 第五章 連鎖企業及微小型企業創業經營 | 12%     | 8%   | 8%   |
| 第六章 行銷管理           | 12%     | 18%  | 16%  |
| 第七章 人力資源管理         | 8%      | 12%  | 12%  |
| 第八章 財務管理           | 12%     | 14%  | 16%  |
| 第九章 商業法律           | 8%      | 7%   | 8%   |
| 第十章 商業未來發展         | 12%     | 6%   | 8%   |

※由上表可知，新課程實施後，各章出題比例平均，所以每一章節，同學應要熟讀。

## 2. 【計算機概論】

資處科老師

「計算機概論」是一門包羅萬象、範圍廣大的考試科目，涵蓋「計算機概論 I-IV」的內容；依章節內容的不同，準備方式與方向，有相當大的差異。不過，就計算機概論的整體架構而言，是連貫性的邏輯，準備方式及內容應大致分為下列：

## (1) 計算機概論 I

### 第 1 章—電腦科技與現代生活

- 電腦發展簡史。
- 電腦科技在生活方面的應用。
- 資訊安全與保護。

### 第 2 章—電腦硬體知識

- 電腦的組成與架構。
- 電腦主機與零組件。
- 電腦週邊設備與連接。
- 電腦的操作與保養。

### 第 3 章—電腦作業系統

- 電腦操作環境的介紹。
- 電腦作業系統的分類。
- 常用作業系統的基本操作。

### 第 4 章—電腦軟體應用

- 電腦軟體的分類。
- 智慧財產權與軟體授權。
- 封閉與開放格式及國際標準。
- 常用軟體的應用簡介。
- 基本工具軟體的操作。

### 第 5 章—電腦網路與應用

- 電腦通訊簡介。
- 網路科技的生活與商業的應用。
- 網路服務的介紹。
- 全球資訊網與資料搜尋。
- 檔案傳輸與電子郵件。
- 個人網誌（部落格）的申請與使用。

## (2) 計算機概論 II

### 第 1 章—電腦網路原理

- 電腦網路的組成與架構。
- 網路標準與通訊協定。
- IP 位址與網域名稱。
- 電腦網路的應用。

### 第 2 章—簡易網頁設計

- 網頁設計的原理與應用。
- 網頁設計語法介紹。
- 網頁設計的趨勢。
- 個人網誌的簡介與應用。



### 第 3 章—電子商務

- 電子商務基本概念。
- 電子商務的架構與經營模式。
- 電子商務安全機制。

### 第 4 章—網路安全與法規

- 網路安全的基本概念。
- 網路犯罪的種類。
- 網路犯罪的相關法規。
- 網路安全的維護。

## (3) 計算機概論 III、IV

### 第 1 章—文書處理軟體

- 軟體環境介紹及基本操作。
- 鍵盤指法練習與中文輸入法簡介。
- 文件格式設定及排版技巧。
- 表格建立及編修技巧。
- 文件頁面設定。
- 圖片工具及繪圖工具操作。
- 文件輸出格式與列印。
- 合併列印。

### 第 2 章—簡報軟體

- 軟體環境介紹及基本操作。
- 資料輸入、版面配置。
- 插入圖片及表格。
- 插入音訊及視訊物件。
- 投影片動畫設定。
- 投影片切換設定。
- 文件輸出格式與列印。

### 第 3 章—試算表軟體

- 軟體環境介紹及基本操作。
- 資料輸入、格式設定。
- 公式與函數的應用。
- 統計圖表的製作。
- 排序、小計與篩選。
- 樞紐分析表的應用。
- 文件輸出格式與列印。

### 第 4 章—影像處理軟體

- 色彩原理與影像類型。
- 影像的尺寸與解析度設定。

- 軟體環境介紹及基本操作。
- 基礎繪圖工具的操作。
- 相片修補與美化。
- 影像特效處理。
- 影像輸出格式與列印。



#### 第 5 章—影音處理軟體

- 影音數位化原理。
- 影音的品質與取樣。
- 影音的剪輯。
- 影音特效處理。
- 影音輸出格式。

#### 第 6 章—影音處理軟體

- 程式語言的發展與種類。
- 基本資料型態、常數、變數與運算式。
- 輸入與輸出。
- 程式語言的基本結構。
- 陣列。
- 函數與副程式。

「計概」的特色，就是什麼都會考，並且對於目前的資訊界有些什麼新的發展，要密切注意，相信會很有幫助！成功是屬於「努力的人」，只要努力一定會有好結果！希望各位同學都能對此科充滿信心、考試順利。

### （五）商業與管理群—【專業科目（二）】

#### 1.【會計學】

會計科老師

106 學年度四技二專統一入學測驗商管群「會計學」考試範圍暨命題趨勢分析：

#### （1）未來趨勢一

105 年統測配分比率如下表所示—高一（全）：52%，高二（上）：24%，高二（下）：24%。

| 會計學 I、II  |    | 會計學 III、VI |    |
|-----------|----|------------|----|
| 單元名稱      | 題數 | 單元名稱       | 題數 |
| 1.會計之基本概念 | 1  | 1.公司會計（一）  |    |
| 2.會計之基本法則 |    | 2.公司會計（二）  | 2  |
| 3.會計循環    | 1  | 3.現金及內部控制  | 1  |
| 4.分錄及日記簿  | 1  | 4.應收款項     | 2  |
| 5.過帳及分類帳  | 1  | 5.存貨       | 1  |

| 會計學 I、II       |    | 會計學 III、VI  |    |
|----------------|----|-------------|----|
| 單元名稱           | 題數 | 單元名稱        | 題數 |
| 6.試算及試算表       | 1  | 6.投資        | 2  |
| 7.調整(一)        | 1  | 7.不動產、廠房及設備 | 2  |
| 8.調整(二)        | 1  | 8.無形資產      | 1  |
| 9.結帳           | 1  | 9.負債        | 1  |
| 10.財務報表        | 2  |             |    |
| 11.加值型營業稅之會計處理 | 1  |             |    |
| 12.財務報導觀念架構    | 1  |             |    |
| 13.傳票制度        | 1  |             |    |

由配分比率表可見各章試題分配非常平均，試題沒有艱澀的難題，都是常見的熱門考題且偏向觀念題，很多題都是該章第一單元的基本概念。近年來考題著重於會計觀念的全面複習、融會貫通為主軸，而非艱難繁雜之計算，所以在難度上中間偏易，且試題涵蓋所有單元，同學在準備上應穩紮穩打，確實完成每一單元的練習題，由基礎練習開始，逐步的提高深度與廣度，拿到高分輕而易舉。

## (2) 給考生的建議一

「會計學」這門學科，對很多同學而言，就像是燙手山芋。尤其是在第三冊開始後，許多同學可能上課聽得懂，但在做題目時，常常不知該如何下筆，所以會計學常常是許多同學「投資報酬率最差」的科目；但綜觀統測各考科，會計學是統測各科中範圍相對確定、程序方法有一定邏輯的學科，透過努力可以精熟衝刺的學科，絕對值得投資時間與心力，肯定可以在統測拿高分。學習會計學，首重「觀念理解」及「題目練習」。做題目之前，先聽老師講解觀念，在做題目時，邊解題邊作觀念之釐清；做完題目之後，再將整個解題過程與先前的觀念作前後呼應，才能將所學的觀念應用在題目中。由於會計學的內容相當多，唸過一次很容易就會忘，一定要反覆練習；故唸好會計一定要多作題目，並且反覆的練習。因此，在準備上相當花時間，但也因為題型變化較少，會計學要拿高分並非難事。

## (3) 準備方向一

根據近年來考題趨勢發現：計算簡單及整體觀念性統整，已成主流，以往複雜、變化多端的題型幾已被淘汰。命題趨勢與教育政策所強調之均衡發展，緊緊相連。為因應未來命題趨勢，準備時應注意事項如下：

- ① 準備選擇題的暖身動作，要先熟悉分錄，許多選擇題的觀念及解題技巧，在於分錄架構清楚與否，且這幾年常考交易事項對各項財務報表要素的影響，所以要多作分錄的分析。
- ② 近年，因會計處理準則公報大幅修改，對於太老舊的“考古題”無須多著墨，但最新修訂公報及法規內容較少著墨，因此，在練習考古題時要特

別留意，必須要再額外練習新公報的內容。

- ③近年來，考試的題目皆不會太艱澀困難，各章重點大都是均衡發展；每冊仍應紮實的練習，觀念及簡易的計算一定要熟練。評估未來命題趨勢，仍是偏向計算簡單且涉及範圍廣，且留意陷阱題。

同學在考試前三週，可以擬定考前複習計畫，簡略將每冊的重點瀏覽過，並將之前常錯或不熟的題目再加強練習。在關鍵時刻，考驗的不僅是個人實力，還有考驗個人的心理素質（緊張、失常等）。機會是留給有準備的人，因此要養成良好的唸書習慣很重要，以確保身心也能保持在最佳狀態。

#### (4) 結論一

未來的命題方向，會朝著政府強調的「均衡發展」來進行，因此，觀念應用、計算簡單的題型將成為主流，所以平時應著重正確基本觀念的建立與多單元的整合能力。當然，所有的分析比不上同學自身的努力，唯有多加練習，透澈各單元之會計觀念，並不斷練習各種題型之試題以精進本身的解題能力，是會計學要拿高分之不二法門。

## 2.【經濟學】

商經科教學研究會

### (1) 準備方式：

#### ①基本態度一

- ★.先穩住基本觀念：行有餘力才挑戰艱深的題目。
- ★.多作考題：拒絕作考題，等於拒絕得高分。
- ★.必要能力：熟練，熟能生巧，巧才會有分一此無他，惟手熟爾。

#### ②準備方向一

- ★.以課程大綱為主，不宜花費大量的時間鑽研不會考出來的題目。
- ★.近年來考題趨向基本觀念的靈活運用，因此考前不要光作些冷僻艱深的題目，以免沒有複習效果又打擊信心。

### (2) 考題類型：

#### ①文字敘述：必要的記憶一

「經濟學」理論中關於定義、法則、學者、學說...等內容，必須徹底了解與記憶，並區別其異同之處，加以融會貫通。

#### ②數學運算：加減乘除與微分一

「經濟學」中的計算題，多半不艱深，除了加減乘除四則運算外，行有餘力可以學習簡單的多項式微分。至於題目的計算過程，大致上可分為三個步驟：

- ★.文字敘述→數學符號：將題目中的文字敘述，轉換成數學的符號。
- ★.公式→題目：熟記公式，公式中需要的條件，就在題目裡面找出來。
- ★.代進去：將題目找到的條件，代入公式中計算。

③圖形解析：經濟學中的每一條線都是有生命的一

「經濟學」經常使用圖形表達重要概念，藉由圖形可以加強理解，因此必須熟練各章節重要的圖形。而圖形的重點在於：

- ★.正斜率、負斜率、水平線、鉛垂線。
- ★.點的移動、線的移動。
- ★.相交、相切、相離。
- ★.最高點（例如：總效用、總產量或平均產量的最高點）、最低點（例如：平均成本或平均變動成本的最低點）。

(3) 103、104、105 年「經濟學」統一入學測驗出題比例：

| 單元                | 配 分 比 率 |       |       |
|-------------------|---------|-------|-------|
|                   | 103 年   | 104 年 | 105 年 |
| 1.緒論              | 4%      | 4%    | 4%    |
| 2.需求與供給           | 8%      | 8%    | 8%    |
| 3.消費行為的研究         |         | 8%    | 12%   |
| 4.生產理論            | 4%      | 4%    | 4%    |
| 5.成本理論            | 8%      | 4%    | 12%   |
| 6.市場結構與廠商收益       |         | 4%    |       |
| 7.完全競爭市場產量與價格的決定  | 4%      | 4%    |       |
| 8.完全獨占市場產量與價格的決定  | 8%      | 4%    | 8%    |
| 9.不完全競爭市場產量與價格的決定 | 4%      | 4%    |       |
| 10.分配理論           | 4%      | 4%    | 8%    |
| 11.工資與地租          | 8%      | 4%    | 4%    |
| 12.利息與利潤          | 4%      | 4%    |       |
| 13.國民所得           | 8%      | 8%    | 8%    |
| 14.所得水準的決定        | 8%      | 8%    | 4%    |
| 15.貨幣與金融          | 8%      | 8%    | 4%    |
| 16.政府             | 4%      | 4%    | 8%    |
| 17.國際貿易與國際金融      | 8%      | 8%    | 8%    |
| 18.經濟波動           | 4%      | 4%    | 8%    |
| 19.經濟成長與經濟發展      | 4%      | 4%    |       |

※由上表可知，103～105 年的考題分佈各章節相當平均，個體經濟和總體經濟的比重平均。

(4) 時事考題：

「經濟學」是一門社會科學，因此，社會上經濟相關的議題，也有機會成為考題。在每天讀書之餘，可以把報章、雜誌的經濟標題瀏覽一番。經濟學的時事考題，其實都只是用時事包裝經濟學理論，骨子裡還是在考經濟

學，例如：

- ★. 霾害.....規範經濟學
- ★. 國道 5 號每到假日及大塞車，故高速公路局在假日的下午 3 點~8 點實施高乘載管制，目的在縮短行車時間.....供需理論
- ★. 2015 年全球原油一桶價格由美金 100 元一路下跌至 40 元，原因是產油國不減產，反而一直生產及出口原油所致。...供需理論
- ★. 臺北市長柯文哲宣佈捷運聯開宅開放供市民低價承租，對臺北市房地產的影響。.....供需理論
- ★. 基本工資調漲.....價格管制
- ★. 某生產石化產品的工廠將有毒廢氣排入空氣中，此時若政府要求該工廠負擔其所增加之社會成本。.....供需理論、成本理論
- ★. 拍賣網站公布買賣雙方被評價內容，以克服因資訊不對稱產生的逆選擇問題。.....政府
- ★. 政府衛生局稽查「潤餅皮」添加甲醛一案或化工黑心海帶案，此為避免民眾因資訊不對稱產生的逆選擇問題。.....政府
- ★. 經濟部推動「鮭魚返鄉」投資計畫。.....國民所得
- ★. 歐洲央行 (ECB) 啟動 QE，每月投入約 600 億歐元購買政府公債與民間債券，這是指歐盟實施寬鬆的貨幣政策。.....貨幣理論
- ★. 我國近期發生重大食品安全事件，某廠商進口不可食用的油產品，精煉後販賣給食品製造業者製造食品，再販賣供消費者食用。此事件指出廠商與消費者之間存在資訊不對稱。.....政府
- ★. 面對日圓、韓圓、臺幣紛紛走貶。.....國際貿易
- ★. 臺語歌唱天后江蕙退修演唱會門票秒殺。.....國際金融
- ★. 面對大陸紅色供應鏈的削價競爭，台積電張忠謀先生表示半導體非常高的技術，進入障礙，中國不容易隨便追起的。...廠商理論

## (六) 設計群一【專業科目(一)】

廣設科郭金福老師、高永中老師、李佳珍老師

### 1. 【色彩原理】

| 單        | 元 | 教   | 材 | 綱 | 要 |
|----------|---|---|---|---|---|
| 1. 認識色彩一 |   | (1) 何謂色彩。<br>(2) 色彩及生活。<br>(3) 色彩的本質一                             |   |   |   |
|          |   | 3.1 光及色彩。<br>3.2 物體色。<br>3.3 色彩及顏料。<br>3.4 色彩及視覺機能。<br>3.5 色彩及心理。 |   |   |   |



| 單          | 元 | 教   | 材 | 綱 | 要 |
|------------|---|---|---|---|---|
| 2.色彩觀察及體驗— |   | (1) 環境空間色彩。<br>(2) 生態色彩。<br>(3) 情境色彩。   |   |   |   |
| 3.色彩體系—    |   | (1) 色彩三要素。<br>(2) 色立體之基本結構。<br>(3) 常用的色彩體系。<br>(4) 色票、演色表簡介。  |   |   |   |
| 4.色彩混合及原色— |   | (1) 色光混合—<br>1.1光的分解及光譜。<br>1.2色光三原色/加法混合。<br>1.3並置混合。<br>1.4旋轉混合。<br>(2) 色料混合。<br>色料三原色/減法混合。  |   |   |   |
| 5.色彩對比—    |   | (1) 色相對比。<br>(2) 明度對比。<br>(3) 彩度對比。<br>(4) 補色對比。<br>(5) 面積對比。<br>(6) 同時對比。<br>(7) 繼續對比。   |   |   |   |
| 6.色彩感覺—    |   | (1) 色彩之心理感覺—<br>1.1前進色及後退色。<br>1.2膨脹色及收縮色。<br>1.3色彩之冷暖感覺。<br>1.4色彩之輕重感覺。<br>(2) 色彩的明視度及注目性。<br>(3) 色彩嗜好及色彩聯想。<br>(4) 色彩的共感覺。<br>(5) 色彩的感情效果及色彩意象。 |   |   |   |
| 7.配色及調和—   |   | (1) 配色及調和之原理。<br>(2) 配色之基本類型—<br>2.1以色相為主之配色。<br>2.2以明度為主之配色。<br>2.3以彩度為主之配色。<br>2.4以色調為主之配色。<br>(3) 配色原則探討。<br>(4) 配色實例介紹欣賞。                     |   |   |   |
| 8.色彩之應用—   |   | (1) 色彩應用之範疇。<br>(2) 設計的色彩計畫。<br>(3) 色彩計畫實例介紹。   |   |   |   |

## 2. 【造形原理】

| 單 元      | 教 材 綱 要   |
|----------|---|
| 1.造形概說一  | 介紹教學大綱及課程內容：<br>(1) 造形的意義與目的。<br>(2) 造形的領域。   |
| 2.造形與文化一 | 瞭解中西造形之歷史：<br>(1) 造形與文化之關係。<br>(2) 中華造形文化演進。<br>(3) 西方造形文化演進。<br>(4) 現代造形文化體系。  |
| 3.造形的要素一 | 瞭解立體造形的構成要素：<br>(1) 基本造形元素介紹如：質感、型態、色彩、材質等。<br>(2) 實例介紹基本造形元素。<br>(3) 基本造形元素之構成練習。  |
| 4.立體構成一  | 瞭解各類立體構成之原理：<br>(1) 半立體構成，如：紙張浮雕造形、石膏浮雕造形等。<br>(2) 點立體構成，如：球狀排列造形、管狀排列造形等。<br>(3) 線立體構成，如：鐵絲彎曲造形、木條排列造形、塑膠繩構成等。<br>(4) 面立體構成，如：紙板挖空造形、紙板排列造形等。<br>(5) 動立體構成，如：綜合各項材質組合為動態平衡之構成。 |

## 3. 【設計概論】

| 單 元           | 教 材 綱 要   |
|---------------|---|
| 1.發現設計一       | 發現設計的所在，對象—主體與客體：<br>(1) 從構思計畫中發現設計。<br>(2) 設計過程中發生「心—物」的主、客體關係。                      |
| 2.設計原理一       | 認識設計的基本原理及其方法：<br>(1) 描述「設計」的發生。<br>(2) 分析設計的原理和方法。<br>(3) 提出設計「抽象」的概念假設邏輯。           |
| 3.設計與環境一      | 理解實質環境中的設計現象：<br>(1) 實質環境中的人工與自然。<br>(2) 設計現象中的主體與對象。<br>(3) 在對象中定義現象。                |
| 4.設計及創意的相關技術一 | 透過各門課程介紹和設計相關的技術、知識：<br>(1) 抽象思維及操作技藝的關聯性。<br>(2) 介紹國內各項重要設計創意競賽及展覽，與歷年相關代表作品賞析及資料說明。 |
| 5.設計的職場行業分類一  | 透過設計實務介紹社會分工中的職業：<br>(1) 學門及社會分工中的設計專業。   |

| 單          | 元 | 教 | 材 | 綱 | 要   |
|------------|---|---|---|---|---|
|            |   |   |   |   | (2) 設計專業的實務及理論。<br>(3) 設計行業分類：視覺傳達設計、空間設計、工業設計、工藝設計、時尚設計、時間設計等六大設計領域，與職場行業的分類及未來展望。 |
| 6.設計的知識體系一 |   |   |   |   | 簡介構成設計活動的生物性和社會性基礎：<br>(1) 設計—計畫—管理。<br>(2) 設計的知識體系。<br>(3) 關聯思考自己心目中的設計知識體系。       |

## (七) 設計群—【專業科目(二)—術科考試】

廣設科李佳珍老師、呂靜修老師、鍾國文老師、費國鏡老師

### 1.【基本設計】

#### (1) 基本設計 I

| 單         | 元 | 教 | 材 | 綱 | 要   |
|-----------|---|---|---|---|---|
| 1.導論一     |   |   |   |   | 介紹教學大綱及課程內容：<br>(1) 設計之定義。<br>(2) 基本設計之範疇。  |
| 2.基本設計要素一 |   |   |   |   | 認識點、線、面、體之構成原理與關係：<br>(1) 基本設計要素介紹：點、線、面、體的認識。<br>(2) 基本設計要素的構成原理介紹。<br>(3) 運用基本設計要素及其構成原理的實作練習。  |
| 3.文字造形原理一 |   |   |   |   | 體認文字造形的重要性：<br>(1) 文字造形之意義。<br>(2) 中西文字之發展過程。<br>(3) 配字原則。<br>(4) 文字編排的原則及方法。<br>(5) 字體設計、配字及文字編排之實作練習。   |
| 4.美的形式原理一 |   |   |   |   | 體認美的知覺與原理：<br>(1) 各種美的形式原理介紹：1.1反覆。1.2漸變。1.3對稱。1.4均衡。1.5調和。1.6對比。1.7比例。1.8節奏。1.9統一。<br>(2) 各種美的形式原理之實作練習。   |
| 5.平面構成原理一 |   |   |   |   | 瞭解各項平面構成之技法及原理：<br>(1) 構成方法介紹—<br>1.1並置—分離、接觸、覆疊、透疊、聯合、減缺、差疊、套疊。<br>1.2分割—各種分割、比例及級數。<br>1.3變形—放大、縮小、傾斜、透視、扭曲。<br>1.4繁殖—<br>1.4.1單位形的決定。<br>1.4.2繁殖創造新圖形：二方連續、四方連續、碎形、其他。 |

| 單 | 元 | 教 | 材 | 綱 | 要                  |
|---|---|---|---|---|--------------------|
|   |   |   |   |   | (2) 運用上述構成方法之實作練習。 |

## (2) 基本設計 II

| 單          | 元 | 教  | 材 | 綱 | 要 |
|------------|---|--|---|---|---|
| 1. 視覺錯視原理— |   | 介紹初級視覺幻象原理：<br>(1) 認識視覺錯視原理—<br>1.1 圖地反轉。<br>1.2 錯視圖形：長度的錯視、水巾垂直的錯視、彎曲的錯視、明暗對比的錯視、透視的錯視、大小對比的錯視、旋轉錯視。<br>1.3 矛盾圖形。<br>1.4 多義圖形。<br>(2) 運用視覺錯視原理之實作練習。                      |   |   |   |
| 2. 圖文整合構成— |   | 瞭解各種圖文整合表現及效果：<br>(1) 圖文整合設計的程序介紹—<br>1.1 設計主題的特性分析。<br>1.2 創意發想。<br>1.3 版面規劃。<br>1.4 圖形設計及繪製。<br>1.5 字體設計及繪製。<br>1.6 圖文整合及配字。<br>(2) 圖文整合構成實作練習。                          |   |   |   |
| 3. 視覺效果表現— |   | 瞭解各種圖像視覺表現及效果：<br>(1) 動態效果圍造：集中、擴散、方向性、速度感。<br>(2) 重心安排：平衡、偏倚。<br>(3) 群化原則。<br>(4) 視覺的性格圍造：喜、怒、哀、樂或其它視覺表現。<br>(5) 運用上述視覺效果表現方法之實作練習。                                       |   |   |   |
| 4. 特殊技法表現— |   | 瞭解各種特殊技法之原理：<br>(1) 各種特殊技法之介紹及示範—<br>1.1 墨趣法：渲染、吹彩、滴流、墨紋、彈線等。<br>1.2 抗水法：飛白、留白膠、塗臘。<br>1.3 蓋印法：拓印、壓印。<br>1.4 拼貼法。<br>1.5 轉印法。<br>1.6 噴刷法。<br>1.7 其他。<br>(2) 運用上述特殊技法之實作練習。 |   |   |   |

## 2. 【繪畫基礎】

## (1) 繪畫基礎 I

| 單元               | 教材綱要   |
|------------------|--|
| 1.基本繪畫與素描概說—     | (1) 繪畫與素描的定義及目的。<br>(2) 繪畫和設計的關係與重要性。<br>(3) 繪畫與素描表現內容及形式簡介。<br>(4) 繪畫與素描材料、工具與表現方法。                                   |
| 2.鉛筆繪畫與素描—       | (1) 工具與基本技法介紹。<br>(2) 鉛筆素描的練習與創作。  |
| 3.形體的觀察與描繪—      | (1) 形體的簡化。<br>(2) 形體的比例與量測。<br>(3) 形體的描繪練習。  |
| 4.光影明暗的觀察與表現—    | (1) 光影明暗變化的觀察。<br>(2) 光影明暗的表徵。<br>(3) 光影明暗的表現練習。   |
| 5.肌理質感的觀察與表現—    | (1) 各種肌理質感的觀察。<br>(2) 各種肌理質感的表徵。<br>(3) 各種肌理質感的表現練習。   |
| 6.空間的觀察與表現—      | (1) 各種空間的觀察。<br>(2) 各種空間的表徵。<br>(3) 各種空間的表現練習。   |
| 7.構圖概說—          | (1) 繪畫與構圖概說。<br>(2) 構圖形式介紹。<br>(3) 畫面主題與主從關係之處理。   |
| 8.其他材料與形式的繪畫與素描— | (1) 其他材料的素描介紹及練習—<br>1.1炭筆素描。<br>1.2沾水筆素描。<br>1.3簽字筆素描。<br>1.4其他。<br>(2) 其他表現形式的素描介紹及練習—<br>2.1點畫。<br>2.2線畫。<br>2.3其他。 |
| 9.速寫練習—          | (1) 靜態速寫練習。<br>(2) 風景速寫練習。<br>(3) 動態速寫練習。  |
| 10.精細描繪—         | (1) 精細描繪的步驟及方法介紹。<br>(3) 精細描繪練習。   |

## (2) 繪畫基礎 II

| 單元              | 教材綱要       |
|-----------------|------------|
| 1.繪畫的視覺語言及形式原則— | (1) 秩序及平衡。 |

| 單              | 元 | 教   | 材  | 綱 | 要 |
|----------------|---|-----|--|---|---|
|                |   | (2) | 繪畫的點、線、面、體。  |   |   |
|                |   | (3) | 光影及明暗。   |   |   |
|                |   | (4) | 色彩。  |   |   |
|                |   | (5) | 空間及透視。   |   |   |
|                |   | (6) | 肌理及質感。   |   |   |
|                |   | (7) | 動態及張力。   |   |   |
| 2.繪畫的情感表達及創作—  |   | (1) | 繪畫的情感表達要素及方法介紹。  |   |   |
|                |   | (2) | 繪畫的情感表達練習。   |   |   |
| 3.水彩畫習作—       |   | (1) | 水彩畫基本技法及特性簡介。  |   |   |
|                |   | (2) | 水彩和(及)素描的結合：淡彩畫。   |   |   |
|                |   | (3) | 各類型水彩畫作品欣賞。  |   |   |
|                |   | (4) | 水彩畫的表現及創作練習。   |   |   |
| 4.其他彩繪材料習作—    |   | (1) | 其他各種彩繪材料基本技法及特性簡介—   |   |   |
|                |   | 1.1 | 乾性顏料：彩色鉛筆、粉彩。  |   |   |
|                |   | 1.2 | 水性顏料。  |   |   |
|                |   | 1.3 | 水墨、彩色墨水、廣告顏料。  |   |   |
|                |   | 1.4 | 油性顏料：油畫顏料。   |   |   |
|                |   | 1.5 | 壓克力顏料。   |   |   |
|                |   | 1.6 | 麥克筆。   |   |   |
|                |   | (2) | 其他各種彩繪作品欣賞。  |   |   |
|                |   | (3) | 其他彩繪材料的表現及創作練習。  |   |   |
| 5.西洋近代繪畫介紹及練習— |   | (1) | 古典主義。  |   |   |
|                |   | (2) | 浪漫主義。  |   |   |
|                |   | (3) | 寫實主義。  |   |   |
|                |   | (4) | 自然主義。  |   |   |
|                |   | (5) | 印象主義。  |   |   |
|                |   | (6) | 後印象主義。   |   |   |
|                |   | (7) | 野獸派。   |   |   |
|                |   | (8) | 立體派。   |   |   |
|                |   | (9) | 抽象表現主義。  |   |   |
| 6.創意草圖及彩色稿—    |   | (1) | 由創意草圖(thumbnail)、粗稿(rough sketch)到彩色精稿(comprehensive)的發展轉換及練習。 |   |   |
|                |   | (2) | 各種彩繪材料的彩色精細稿表現及繪製。   |   |   |
|                |   | (3) | 構圖能力及完整性。  |   |   |

### 3.【基礎圖學】

#### (1) 基礎圖學 I、II

| 單       | 元 | 教   | 材         | 綱 | 要 |
|---------|---|-----|-----------|---|---|
| 1.圖學概說— |   | (1) | 圖學的意義及範圍。 |   |   |

| 單元               | 教材綱要  |
|------------------|---|
|                  | <ul style="list-style-type: none"> <li>(2) 圖學要素。</li> <li>(3) 圖學內容。</li> <li>(4) 工程圖的標準。</li> </ul>   |
| 2.儀器與製圖用紙的介紹及使用一 | <ul style="list-style-type: none"> <li>(1) 製圖桌及萬能製圖儀。</li> <li>(2) 製圖用紙。</li> <li>(3) 製圖儀器。</li> <li>(4) 製圖用筆。</li> <li>(5) 直尺、比例尺、桁行尺及三角板。</li> <li>(6) 圓規、曲線板及可撓曲線規。</li> <li>(7) 模板及字規。</li> <li>(8) 消字板及橡皮擦。</li> <li>(9) 製圖的步驟。</li> </ul>                               |
| 3.線條及字法一         | <ul style="list-style-type: none"> <li>(1) 線條的種類、用途與畫法。</li> <li>(2) 標準線寬。</li> <li>(3) 工程字法。</li> </ul>  |
| 4.幾何圖法一          | <ul style="list-style-type: none"> <li>(1) 線及面的分類。</li> <li>(2) 基本幾何形體。</li> <li>(3) 畫已知線段的桁行線及垂直線。</li> <li>(4) 等分線段、圓弧及角。</li> <li>(5) 畫正多邊形。</li> <li>(6) 畫切線及切弧。</li> <li>(7) 畫橢圓、挖物線及雙曲線。</li> <li>(8) 漸開線。</li> <li>(9) 圖形的放大、縮小。</li> <li>(10) 圖形的遷移。</li> </ul>       |
| 5.正投影視圖一         | <ul style="list-style-type: none"> <li>(1) 正投影原理的簡介。</li> <li>(2) 第一及第三投影法。</li> <li>(3) 投影面展開的正投影六個視圖。</li> <li>(4) 正投影視圖中線條的重疊。</li> <li>(5) 中心線的用途及畫法。</li> <li>(6) 視圖的選擇。</li> <li>(7) 習用畫法。</li> <li>(8) 正投影視圖的繪圖程序。</li> <li>(9) 讀圖及識圖。</li> <li>(10) 手繪立體圖。</li> </ul> |
| 6.尺度標註及符號識別一     | <ul style="list-style-type: none"> <li>(1) 尺度界線、尺度線箭頭及數字。</li> <li>(2) 長度的標註。</li> <li>(3) 角度、去角的標註。</li> <li>(4) 直徑、半徑、弧及球面的標註。</li> <li>(5) 不規則曲線的標註。</li> <li>(6) 指線及註解。</li> <li>(7) 尺度標註的選擇。</li> <li>(8) 尺度標註的安置原則。</li> </ul>  |

| 單   | 元         | 教   | 材            | 綱 | 要 |
|-----|-----------|-----|--------------|---|---|
|     |           | (9) | 常用的符號介紹。     |   |   |
| 7.  | 平行投影立體圖法— | (1) | 正投影圖形原理      |   |   |
|     |           | (2) | 斜投影立體圖       |   |   |
| 8.  | 剖視圖—      | (1) | 剖面與剖面線。      |   |   |
|     |           | (2) | 剖面與剖面線。      |   |   |
|     |           | (3) | 剖面的種類。       |   |   |
|     |           | (4) | 剖面圖的習慣用法。    |   |   |
| 9.  | 輔助視圖—     | (1) | 輔助試圖的作用。     |   |   |
|     |           | (2) | 正垂面、單斜面與複斜面。 |   |   |
|     |           | (3) | 單斜面輔助視圖的畫法。  |   |   |
| 10. | 展開圖—      | (1) | 展開圖的作用。      |   |   |
|     |           | (2) | 展開圖的畫法。      |   |   |
|     |           | (3) | 紙板模型的製作。     |   |   |

註：1.四技二專統一入學測驗「商業設計類—專業科目（二）」術科，考試時間為 100 分鐘，使用媒材及工具為鉛筆、彩色鉛筆、針筆、水性簽字筆（麥克筆）等，學生應及早因應，並充實手繪術科實作能力。

2.實作範例題型可參考技「專校院招生策進總會實作題型範例大公開」（<http://www.techadmi.edu.tw/>）

## （八）外語群英語類—【專業科目（二）】

### 【英文閱讀與寫作】

應外科董靜枝老師、李文蘭老師

#### 1.題型—

目前統測「專業二—英文閱讀與寫作」共 200 分，其題型包含（1）綜合測驗：含字彙及克漏字；（2）閱讀測驗：皆為單選題，答錯不倒扣；（3）寫作：包含「句子翻譯」及「寫作一篇」（約 120~150 字的作文）。

★.字彙測驗：主要測驗閱讀字彙能力，包括字與字之因果關係、文句中之上下文之對應，推敲、猜測字意。

★.克漏字測驗：能運用文法規則分析、理解字句結構及文意。

★.閱讀測驗：根據文句、章節、內容、專技英文文體等各式情境脈絡，了解字意、歸納重點、掌握文章之主旨及細節。

★.句子翻譯：「中翻英」及「英翻中」兩種，句子須符合文法及文意。

★.作文：可能有「書信寫作」、「4格漫畫寫作」或「主題式寫作」。

#### 2.準備考試方法—

為了能在考試時拿到高分，考生除了配合老師課堂有系統的教學外，還有在平時的英文自學功夫絕不能少。



**(1) 大量課外閱讀 (extensive reading) :**

培養閱讀的習慣。既經濟又實惠的方法是利用電腦網路 Google 搜索輸入關鍵字 ESL children's literature 或 ESL stories 或者到 BBC ,CNN 的 website 的 Learning English 選取文章 (<http://www.bbc.co.uk/worldservice/learningenglish/>) (國內有 China Post 網站 <http://www.chinapost.com.tw/Taiwan>) ; 找出自己覺得有趣味、生字較少的文章,大量閱讀 (pleasure/free reading)。大量接觸、吸收有趣又有用的道地英文,才能培養真實的語感,提昇英文能力。考試在閱讀試題時,比較不會覺得有太多的生字或看不懂文意。(ESL 為 English as a Second Language 的縮寫。)

**(2) 增進字彙量及閱讀能力:**

- ① 為了讓自己的字彙增加到 7,000 字,大量閱讀課內及課外文章是必要的。首先,在不查生字的情況下,訓練能找出文章大意或利用關鍵字及上下文猜出(拆解)文意;之後,再查出新字的意思及用法。閱讀坊間出版的英文雜誌每月文章,是很好的工具。
- ② 進一步精進英文能力的好方法,就是新的單字必須花時間去研讀用法,然後找機會多用它。若忘記了,你會在其他文章看到它,再學一次。多讀文章,就是在複習新、舊字,也同時使自己讀的更快。

**(3) 課堂學習活動 (intensive reading) :**

配合你的任課老師、認真學習。相信你的老師給你的英文專業指導,千萬不要本末倒置、捨近求遠,到補習班去「一根蠟燭兩頭燒」。

**(4) 善用高中版教材:**

復習高中版本六冊中的單字、閱讀技巧、句型練習單元。坊間的高中版本教材 (三民、遠東、南一、龍騰) 都提供了足夠的閱讀技巧、句型練習、字彙單元。

**(5) 熟悉題型:**

勤做考古題,以熟悉專一考題。考古題可到技職校院入學測驗中心網站下載歷屆考題練習 (<http://www.tcte.edu.tw/tcte-four.php>)。

**(6) 訓練判斷空格的詞性:**

看懂上、下文提供的資料,判斷出該空格正確的詞性,並靠關鍵字,選出詞性及邏輯都正確的選項。

**(7) 挑本適合你用的字典:**

所謂「適合」是指當你查一個字時,你能容易看懂英文字義;也就是說,字義中不能有太多陌生的單字。有本適合的字典在手邊,有如「如虎添翼」;常常查字典,對學英文有絕對的幫助,它讓你了解字的用法、字義等等,讓你學會單字正確用法。

**(8) 平常多練習寫句子:**

以課本中的單字、句型及主題,先做簡單的造句。練習中可了解自己的理解能力是否正確,再以句子擴充成一小段落,並以邏輯方式連接成一段。

## 叁、入學管道

### 一、招生方式

以今年度應屆高職畢業生而言，可以參加的招生方式有以下五種：

#### (一) 技優入學：

分為「保送」及「甄審」，不佔核定招生名額。

#### (二) 甄選入學：

高職畢業生、高級中學畢業一年以上畢業生及經教育部認定具有同等學力之學生均可報考，考生至多得申請3個校系科(組)、學程報名參加且甄選群(類)別須符合「106學年度四技二專甄選入學甄選群(類)別」之規定。

#### (三) 四技二專日間部聯合登記分發：

適用對象為持「統一入學測驗」成績之考生，本招生管道無證照加分優待，亦不再參採其他項目成績。

#### (四) 四技進修部及二專夜間部單獨招生：

- 1.自105學年度起，「四技進修部二專夜間部」取消「進修部分區聯合登記分發」管道，改採各技專校院「單獨招生」。
- 2.本類型之單獨招生作業日程，原則於日間部聯合登記分發入學管道放榜後始得截止報名，招生期程至遲至9月底開學前辦理完畢。
- 3.相關規定，皆由招生學校明訂於單獨招生簡章中，考生可至招生學校網站下載；詳細招生資訊，亦可至「技訊網2017」查詢。

#### (五) 其他招生管道：

- 1.高職繁星計畫聯合推薦甄選入學。
- 2.大學多元入學之甄選入學個人申請。
- 3.大學、科技校院自行辦理單獨招生(重點運動項目成績優良學生、身心障礙學生等)。
- 4.身心障礙學生升學大專校院甄試。
- 5.運動成績優良學生甄審甄試(教育部體育署)。
- 6.大學進修學士班單獨招生。
- 7.專科進修學校產學合作班。

### 二、技優入學

技優入學自96學年度起試辦，分為「保送」與「甄審」，一律不採計四技二專統一入學測驗成績。103學年度起，科技校院四年制及專科學校二年制招收技藝技能優良學生保送及甄審入學招生，報名資格取消在學學業成績及格規定。

### (一) 保送：

#### 1.符合參加保送資格—

- (1) 參加國際技能競賽(含國際展能節職業技能競)獲各職類優勝，或參加國際科技展覽成績優異，獲推薦並持有證明。
- (2) 獲選為國際技能競賽(含國際展能節職業技能競)正(備)取國手，並持有證明。
- (3) 參加全國技能競賽(含全國身心障礙者技能競賽)，獲前3名名次。
- (4) 參加全國高級中等學校技藝競賽獲各職種個人競賽前3名名次。  
(※同時符合多項保送資格者，限選擇1項參加保送。)

#### 2.技優保送入學競賽獲獎名次與等第對照表—

| 競 賽 名 稱                         | 競 賽 優 勝 名 次 | 等 第 |
|---------------------------------|-------------|-----|
| 國際技能競賽<br>國際展能節職業技能競賽<br>國際科技展覽 | 金牌          | 第一等 |
|                                 | 銀牌          | 第二等 |
|                                 | 銅牌          | 第三等 |
|                                 | 優勝          | 第四等 |
| 國際技能競賽<br>國際展能節職業技能競賽           | 入選國手正取      | 第五等 |
|                                 | 入選國手備取      |     |
| 全國技能競賽<br>全國身心障礙者技能競賽           | 第1名         | 第六等 |
|                                 | 第2名         | 第七等 |
|                                 | 第3名         | 第八等 |
| 全國高級中等學校技藝競賽                    | 第1名         |     |
|                                 | 第2名         | 第九等 |
|                                 | 第3名         | 第十等 |

- 3.符合上述資格之選手，無論應屆或非應屆畢業生，均符合技優保送資格，可填寫保送分發志願(最多可以填寫50個志願)，由招生委員會依獲獎種類與等第、名次及志願分發。

### (二) 甄審：

#### 1.符合甄審入學資格者—

高級中等學校畢(結)業生或具同等學力之學生，凡取得認可之競賽獲獎者或持有「乙級以上技術士證」者(詳見下表)，可選擇5個志願參加各校之指定項目甄審(採先繳報名費，後審查資格)。

- 2.有關學校辦理之「指定項目甄審」，評量方式不採筆試，可包含面試、實作、

作品、書面資料審查等，由各校訂定，但皆不採筆試，亦不採計「統一入學測驗」成績。

- 3.甄審總成績計算方式為：各指定項目甄審項目成績之比例計算總分，再依各競賽名次或證照等級優待加分標準後得到甄審總成績。
- 4.符合技優保送入學資格者，可同時參加保送或甄審。
- 5.技優甄審入學競賽獲獎名次或證照等級及其優待加分標準表一

| 競賽名稱   | 競賽優勝名次        | 優待加分比例                             |
|--|---------------|------------------------------------|
| 國際技能競賽<br>國際展能節職業技能競賽<br>國際科技展覽              | 金牌、銀牌、銅牌      | 增加甄審總分 55%                         |
|  | 優勝            | 增加甄審總分 50%                         |
| 國際技能競賽國手選拔<br>國際展能節職業技能競賽國手選拔                | 入選國手正取        | 增加甄審總分 45%                         |
|  | 入選國手備取        |                                    |
| 全國技能競賽<br>全國身心障礙者技能競賽                        | 第 1 名         | 增加甄審總分 40%                         |
|  | 第 2 名         | 增加甄審總分 35%                         |
|  | 第 3 名         | 增加甄審總分 30%                         |
|  | 第 4、5 名       | 增加甄審總分 25%                         |
| 全國高級中等學校技藝競賽                                 | 第 1 至 3 名     | 增加甄審總分 30%                         |
|  | 第 4 至 15 名    | 增加甄審總分 25%                         |
|  | 第 16 至 30 名   | 增加甄審總分 20%                         |
|  | 第 31 至 50 名   | 增加甄審總分 15%                         |
|  | 第 51 至 76 名   | 增加甄審總分 10%                         |
| 全國中小學科學展覽會<br>臺灣國際科學展覽會                      | 第 1 名         | 增加甄審總分 25%                         |
|  | 第 2、3 名       | 增加甄審總分 20%                         |
|  | 佳作            | 增加甄審總分 15%                         |
| 中央各級機關或直轄市政府主辦經<br>聯合甄選委員會認可之全國性各項<br>技藝技能競賽 | 第 1 至 3 名     | 增加甄審總分 20%                         |
|  | 其餘得獎者         | 增加甄審總分 15%                         |
| 領有技術士證                                       | 甲級技術士證        | 增加甄審總分 25%                         |
|  | 乙級技術士證        | 增加甄審總分 15%                         |
| 其他參加國際性特殊技藝技能競賽                              | 獲相關競賽優勝<br>名次 | 增加甄審總分 15%<br>至 50% (由招生委員<br>會認定) |

## 6.技優甄審入學招生認可之中央、直轄市主管行政機關主辦之技（藝）能競賽

| 競賽名稱                    | 競賽優勝名次及證照等級 | 優待加分比例    |
|-------------------------|-------------|-----------|
| 1.全國高職學生技術創造力培訓與競賽活動    | 第1名至第3名     | 增加甄審總分20% |
|                         | 其餘得獎者       | 增加甄審總分15% |
| 2.全國高中職智慧鐵人創意競賽暨國際邀請賽決賽 | 第1名至第3名     | 增加甄審總分20% |
|                         | 其餘得獎者       | 增加甄審總分15% |
| 3.人工智慧單晶片電腦鼠國內暨國際邀請賽    | 第1名至第3名     | 增加甄審總分20% |
|                         | 其餘得獎者       | 增加甄審總分15% |
| 4.全國學生美術比賽              | 特優、優等、甲等    | 增加甄審總分20% |
|                         | 入選          | 增加甄審總分15% |
| 5.全國國際能競賽分區（北、中、南）技能競賽  | 第1名至第3名     | 增加甄審總分20% |
|                         | 第4、5名       | 增加甄審總分15% |
| 6.全國高職學生專題及創意製作競賽決賽     | 第1名至第3名     | 增加甄審總分20% |
|                         | 佳作          | 增加甄審總分15% |
| 7.全國學生舞蹈比賽              | 第1名至第3名     | 增加甄審總分20% |
|                         | 其餘得獎者       | 增加甄審總分15% |
| 8.全國學生音樂比賽              | 第1名至第3名     | 增加甄審總分20% |
|                         | 其餘得獎者       | 增加甄審總分15% |

註：以上榮獲前三名或其他得獎的同學們，皆可報名參加「甄審入學」。

### 三、甄選入學

自100學年度起，四技二專推薦甄選更名為「四技二專甄選入學」，採「個人申請」招生方式。除高職及綜合高中應屆畢業生可報名「甄選入學」之外，非應屆畢業生、同等學力考生（含高中非應屆畢業生）亦可憑統測成績個別報名四技二專甄選入學。考生最多可報名3個校系科（組）、學程。

招生流程為：第一階段「統測成績」篩選 → 第二階段「指定項目甄試」 → 經第二階段錄取之考生「登記就讀志願序」 → 「統一分發」。

#### （一）甄選入學報名程序與成績處理：

想參加「甄選入學」管道升學的考生，應詳閱該學年度《四技二專甄選入學招生簡章》，評估各校系科（組）學程於簡章中所列之甄選辦法，包含校系科（組）學程之招生目標、招生群（類）別、招生名額，及該系科（組）學程要求考生繳交之備審資料、特別條件、參考條件及第一、二階段成績處理方式、甄試日期及入學須具備之條件或特質等資訊，至多選擇3個校系科（組）學程。應屆畢業學生，由學校辦理「集體報名」，考生需繳交相關證明文件及費用，並保存學校轉發之通行碼（成績查詢及登記就讀志願序時須使用）。

簡章所列【特別條件】，係指校系科（組）、學程對考生學習所需之身體健康或其他方面之特別要求。考生報名時應慎重考慮，避免造成入學後學習障礙而無法完成學業。報名時不須檢附醫院診斷證明，但入學時須通過該項特別條件健康檢查。【參考條件】係指校系科（組）、學程希望考生能具備或避免之特質，如考生人格特質、性向及志趣等，僅作為甄選之參考。

### 1. 第一階段：統一入學測驗成績篩選一

「四技二專聯合甄選委員會」依考生之測驗科目原始級分及各校系科（組）、學程甄選辦法所訂要求標準進行篩選；通過篩選者，即取得第二階段報名參加「指定項目甄試」之資格。但有二考科（含）以上得零級分之考生（缺考亦以零級分計），不得參加篩選（如校系科（組）、學程特別規定「不得有任一科為零級分」者，從其規定。惟離島考生使用離島考生名額或原住民考生使用原住民考生名額時，不受此限）。105 學年度第一階段統一入學測驗成績篩選，取消檢定篩選，僅辦理「倍率篩選」。

#### (1) 倍率篩選：

指該校系科（組）、學程以某一科目或某幾科目之測驗級分或總級分，依所訂篩選科目倍率之高低依序篩選，以篩選出其招生名額的某倍率（即「最低倍率」）之考生人數（即「預計甄試人數」）參加指定項目甄試。範例一：某校化工系之招生名額為 10 人，各科目之篩選倍率為國文 5 倍、英文 6 倍、數學 3 倍、專業一及專業二均不要求。篩選之過程依序為：先依英文原始級分篩選出前 60 人（ $6 \times 10$  人），再以此 60 人之國文原始級分篩選出前 50 人（ $5 \times 10$  人），再以此 50 人之數學原始級分篩選出前 30 人（ $3 \times 10$  人），此 30 人即為預計甄試人數。範例二：某校電機系之招生名額為 10 人，各科目之篩選倍率為國文 5 倍、英文 5 倍、數學 3 倍、專業一及專業二均不要求。篩選之過程依序為：先依國文與英文原始級分加總後篩選出前 50 人（ $5 \times 10$  人），再以此 50 人之數學原始級分篩選出前 30 人（ $3 \times 10$  人），此 30 人即為預計甄試人數。通過第一階段統測成績篩選的考生，必須繳交第二階段的相關資料與費用，始得參加第二階段的指定項目甄試。

#### (2) 成績處理：

- ① 一般考生：將全體考生測驗原始級分，先與一般考生進行倍率篩選。
- ② 原住民考生：將原住民考生測驗原始級分，先以一般考生進行倍率篩選。若未通過一般篩選，將原住民考生依總級分高低比序，擇優選出原住民考生招生名額 3 倍之考生，可參加第二階段指定項目甄試，惟僅能競爭該校系科（組）、學程原住民考生招生名額。
- ③ 離島考生：將離島考生測驗原始級分，先與一般考生進行倍率篩選。若未通過一般篩選，但該校系科（組）、學程有提供該離島考生所屬離島縣之招生名額，則該離導考生，可參加第二階段指定項目甄試，惟僅能競爭該離島縣之招生名額。

### (3) 同級分超額篩選：

前款依校系科（組）、學程所訂之最低倍率進行倍率篩選，如遇考生某級分相同，致篩選出的人數大於「預計甄試的人數」時，則該級分之同級分考生，再以「總級分」再做一次篩選。如總級分仍相同而致超額時，則一律取得第二階段指定項目甄試報名資格。

## 2. 第二階段：指定項目甄試一

依據簡章附錄〈各校系科（組）、學程或群推薦條件與甄選方式〉中所訂指定項目自行舉行甄試。「外語群英語類」及「外語群日語類」新增採計民間語文檢定項目及加分比率，此項證照或得獎加分是否採計，由各甄選學校自訂。常見之第二階段甄選總成績之計算項目：

- (1) 統一入學測驗成績加權。
- (2) 指定項目甄試成績。
- (3) 在校學業（智育）成績。
- (4) 證照或得獎加分。

※自 106 學年度起，「電機電子群（電機類、資電類）」、「商業與管理群」、「外語群（英語類、日語類）」、「資管群」等 4 群「第二階段一書面備審資料」須「電子化上傳」，請預計要甄選以上 4 群同學，要預作準備。

### (二) 甄選入學第二階段一指定項目甄試：

#### 1. 競賽成果、技能檢定證照、技（藝）能競賽得獎憑證、成果作品準備方法一

輔導室姜金桂老師

「士商」兩年多，多少也會留下一些東西，值得自己去回味、珍藏的。這些東西可能是參加各項競賽的成果（獎狀、得獎作品），有可能是通過各項檢定所獲得的技術士證照，也有可能是各科學習的成果（報告、文章、畫作、歌曲、電腦程式…等）。這些東西，除了能讓自己留念終生之外，在「甄選入學」的事上，都有意想不到的妙用。因此，如何把你在「士商」兩年多來的成就，具體的呈現出來，將是你參加「甄選入學」能否成功的重要關鍵。

下面列出你可以準備的各項資料：

##### (1) 競賽成果：

- ①參加「校內」、「校際」、「縣（市）」（含以上）各項競賽獲獎（「入選」、「佳作」、「優勝」、「第一名」……等）的獎狀或得獎證書。
- ②如甄選學校在「特別條件」或「參考條件」中有要求，則上述資料應於甄選報名時繳交；如不要求，則於「指定項目甄試報名」時繳交。

##### (2) 技能檢定證照：

- ①獲得「政府機關」主辦的相關職種之技能檢定證照（甲、乙、丙級技術士證），或是「聯合甄選委員會」認可之證照，可以加分優待。「民間機構」所發的證照，不予加分，但仍可列入「備審資料」中，作為甄選

學校面試、資料審查之參考。如現在非常提倡的「全民英檢」，如果已經通過檢定，一樣可以為自己的「英文能力」背書、是一種為自己爭取印象分數的好機會。

- ②如同時持有兩種以上符合加分優待之技術士證，限選乙項享受加分優待。如於「指定項目甄試」時，已通過證照的學科及術科測驗，則可以職訓局所發的成績單申請加分。
- ③持有「技術士證照」者，如甄選學校「不予加分」，雖有證照也不加分。
- ④上述資料須於「指定項目甄試報名」時繳交。

### (3) 技(藝)能競賽得獎憑證：

- ①參加國際技能競賽(科技展覽)、全國技能競賽、全國中小學科學展覽、臺灣區技藝競賽、省(市)級以上政府機關主辦經「聯合甄選委員會」認可之各項技(藝)能競賽的得獎憑證，可以加分優待。(※參加國際技能競賽獲優勝以上名次，另可參加「技優保甄」)。
- ②同時持有兩種以上符合加分優待之得獎憑證，限選乙項享受加分優待。
- ③持有「得獎憑證」者，如甄選學校「不予加分」，雖有憑證也不加分。
- ④如甄選學校在「特別條件」或「參考條件」中有要求，則上述資料應於甄選報名時繳交；如不要求，則於「指定項目甄試」報名時繳交。

### (4) 作品成果：

- ①舉凡個人的研究(讀書)報告、文章、小說、歌曲(詞)、畫作、手工藝、電腦程式....等，都可以列為你的作品。
- ②這些作品最好要有主題、要有創意、有完整的創作歷程，能充份的表現出你的才華、你的努力。
- ③有些作品是實物，無法實地的呈現，最好能拍成照片；甚至整個創作的過程，都可以拍下來製作成記錄。
- ④上述資料須於「指定項目甄試報名」時繳交。

輔導室備有學長、姊之前準備甄選入學之書面資料，同學若有需求，歡迎至輔導室借閱參考(但不得借出)。

## 2.如何撰寫「履歷表」、「自傳(求職或升學)」一

輔導室吳佳珊老師

準備一份令人印象深刻的履歷、自傳，是「能否贏得面試先機」的重要關鍵。因此，如何在文字的「書面資料」中抓住對方的目光，寫出有特色的內容，可得好好深思熟慮一番。在撰寫履歷、自傳之前，回到自我的核心去思考下列幾個問題：

- ★.我是誰？我的本質？包括個性、氣質、人格特質、能力、興趣、價值觀及信念為何？
- ★.我有什麼？個人學經歷、證照、專業技能、個人能力優勢等。
- ★.我要什麼？生活型態、安全感、經濟需求、個人成長、未來人生規劃等。



## (1) 「履歷表」撰寫要點：

### ①格式一

- ★.內容以一、二頁為限、不要長篇大論，以簡潔有力為主。
- ★.以 A4 大小紙張、淡色系、正本為主。
- ★.字體以正式、專業的字型為主，不宜花俏。以 12 或 14 為標準。
- ★.照片：大頭貼及藝術照不宜，二吋黑白/彩色的正面照片（6 個月內）。

### ②內容一

- ★.個人基本資料：含姓名、年齡、性別、出生日期、籍貫、聯絡方式等。
- ★.教育程度：教育背景可由近至遠，註明學校名稱、科系、學習年限。
- ★.經歷：強調「能力」而非「工作內容」。如果沒有太多的經驗可寫，在學期間的打工經驗可舉出來，但最好是與應徵工作有相關性的，確認這些行為是面試者感興趣的。
- ★.社團活動：顯示你是一個除了工作以外，興趣廣泛的人。指出你的非專業生活中的其他技能，拉近與面試者的距離。活動與興趣的不同。活動是有組織的，興趣是非結構性的。記錄個人的活動或興趣，注意「熱鈕扣」效應，指某些活動或興趣會造成雇主的負面反應，如宗教或政治情感的議題，應該要避免。
- ★.專長與教育訓練：例如，電腦技術與語言能力。
- ★.語言能力：例如，英文、日文或台語等。
- ★.證照或獎項：例如，丙級檢定、英檢檢定。

### ③履歷表注意事項提醒一

- ★.根據應徵機構工作性質，量身訂作履歷自傳。
- ★.用電腦打字（字體、用字精準），讓內容乾淨、清楚。
- ★.機構如特別指明手寫履歷，請務必字跡工整、保持乾淨、避免塗改。
- ★.所有文件依序以迴紋針固定，放入 A4 大小的牛皮紙袋，以「掛號信」寄出。信封上可註明「應徵信」或「履歷表」。
- ★.信封上的地址，不要用水溶性的墨水書寫，以免下雨字體淋溼。
- ★.寄出前，自行影印一份存底，並註明寄出日期、機構名稱以利追蹤。
- ★.誠信原則：一般人以為要將自己膨脹三分，比較有料，其實不必打腫臉充胖子或太過謙卑。以「樂觀、積極」為原則。
- ★.多請有求職經驗的人先看看，再寄出。
- ★.履歷表不必花俏，只要說明清楚，在哪個領域有表現，公司不會特別注意履歷表的花邊。
- ★.事先多準備幾份，如果發現好的工作機會，可爭取時效，馬上寄出。  
註：履歷表應用在職場工作的選擇上較多，一般而言，甄試時的履歷應是自傳的縮寫，將自己的個人特色、經驗、專長及取得證照資格透過簡要的方式呈現出來。

範例一

## 簡 歷 表

面試學校：國立臺灣科技大學

面試科系：企業管理學系

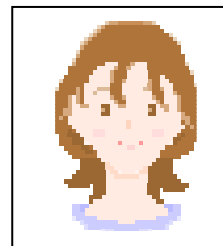

### 一、個人資料

|     |     |        |                   |
|-----|-----|--------|-------------------|
| 姓 名 | 張○○ | 出生日期   | 80.04.05.         |
| 性 別 | 女   | E-mail | h××g@yahoo.com.tw |

### 二、經 歷

| 工 讀 經 驗 ( 經 歷 )   |           |               |              |
|---|-----------|---------------|--------------|
| 單 位   | 工 作 內 容   | 時 間           | 我 的 成 長      |
| 三元補習班   | 工讀生、問卷調查  | 98.08.~99.01. | 學習應對進退、溝通的技巧 |
| 臺北稅捐處   | 整理納稅人相關資料 | 97.07.~98.08. | 瞭解如何有效彙整繁雜資料 |
| 志 工 經 驗   |           |               |              |
| 1.參加春暉嘉年華慢跑活動(99.01.05.)。<br>2.參加紅十字會知能急救服務(98.12.23.)。<br>3.參加總統府前升降旗典禮並擔任表演活動(98.05.23.)。<br>4.協助樹林圖書館整理書籍(98.03.12.)。  |           |               |              |
| 研 習 活 動   |           |               |              |
| 1.Participation in the Center Queensland University Language Centre 90 hour. (98.07.15.~98.07.23.)<br>2.參加YMCA 攀岩研習活動(98.04.12.)。<br>3.會計科辦理公司法新修訂條例及兩稅合一研習(98.02.12.)。 |           |               |              |

註：以上活動，最好附上佐證資料—如研習證書、參與證書、感謝狀等。

### 三、專 長

| 特 別 資 格 及 通 過 考 試 鑑 定   |           |            |
|---|-----------|------------|
| 類 別   | 證 照 字 號   | 通 過 時 間    |
| 全民英檢初級  | E022111   | 100.01.08. |
| 會計事務丙級檢定  | 149010202 | 99.06.03.  |
| 中英文輸入(50字/分)  |           | 99.05.05.  |
| 電 腦 能 力   |           |            |
| 1.Microsoft PowerPoint 簡報設計<br>2.HTML 網頁設計<br>3.個人網址: <a href="http://practice.ntcn.edu.tw/stuw/heww/8b/850966/default.htm">http://practice.ntcn.edu.tw/stuw/heww/8b/850966/default.htm</a> |           |            |

| 得                                 | 獎 | 事 | 蹟 |
|-----------------------------------|---|---|---|
| 1.當選99學年度第2學期「一般優良學生代表」。          |   |   |   |
| 2.參加99年度第4屆明理模範青年選拔，榮獲「明理優秀青年獎章」。 |   |   |   |
| 3.參加98十大傑出高職生表揚大會，榮獲「優秀高職學生獎」。    |   |   |   |
| 4.參加97年 <u>臺北市</u> 網頁設計比賽，榮獲「佳作」。 |   |   |   |

#### 四、校內職務擔任（社團活動）

| 社 團   | 職 務 | 我 的 成 長                 |
|-------|-----|-------------------------|
| 演 辯 社 | 公 關 | 與人溝通及協調的能力上有很大進步        |
| 衛生服務隊 | 隊 員 | 確實叮嚀同學；並深刻體認維護校園整潔的重要性。 |
| 吉 他 社 | 社 員 | 學習吉他技巧，熱心參與社團活動         |

註：本簡歷表改寫自本校畢業學生履歷表。

#### 範例二

### 履 歷 表

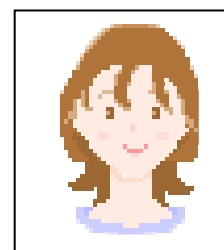

#### 一.基本資料

|      |                |                       |                       |
|------|----------------|-----------------------|-----------------------|
| 姓 名  | 王○○            | 籍 貫                   | 臺北市                   |
| 性 別  | 女              | 電 話                   | (02) 2703-xxxx        |
| 出生日期 | 80.07.18.      | E - mail              | jjxxx508@yahoo.com.tw |
| 特 質  | 合群、理性、認真負責     |                       |                       |
| 性 格  | 沉著努力、處事活潑、積極向上 |                       |                       |
| 興 趣  | 靜 態            | 閱讀商業週刊及科幻小說、欣賞電影、聽音樂。 |                       |
|      | 動 態            | 打籃球、溜直排輪。             |                       |

#### 二.專 長

##### (一) 專業證照：

| 類 別        | 證 照 字 號    | 通 過 時 間   | 成 績                          |
|------------|------------|-----------|------------------------------|
| 全民英檢中級     | I106260    | 99.10.19. | 聽力：107 閱讀：105<br>寫作：80 口說：80 |
| 網頁設計丙級檢定   | 173-072035 | 99.07.31. | 學科：98.75 術科：合格               |
| 電腦軟體應用丙級檢定 | 118-348713 | 98.07.31. | 學科：92 術科：合格                  |
| 英文輸入檢定     |            | 98.06.02. | 32words/min 進階級              |

| 類 別      | 證 照 字 號    | 通 過 時 間   | 成 績             |
|----------|------------|-----------|-----------------|
| 中文輸入檢定   |            | 98.06.02. | 41words/min 進階級 |
| 會計事務丙級檢定 | 149-382165 | 98.05.12. | 學科：94 術科：97     |

## (二) 得獎經驗：

| 參 賽 項 目                     | 得 獎 時 間 | 名 次 |
|-----------------------------|---------|-----|
| 教育部全國高級中等學校小論文比賽第 970331 梯次 | 99.06.  | 第一名 |
| 元培科技大學「第三屆全國高中職小論文獎」        | 99.12.  | 佳 作 |
| 臺北市立士林高商全校英文競試              | 98.11.  | 優 勝 |
|                             | 98.06.  | 優 勝 |
|                             | 97.05.  | 第四名 |

## 三.學校幹部參與

### (一) 班級幹部：

| 年 級 | 學 期 | 幹 部 名 稱 | 我 的 成 長   |
|-----|-----|---------|---|
| 二年級 | 上學期 | 副班長     | 要掌握每個同學的狀況，確保全班同學的安全，使我了解到當幹部「責任」是多麼重要。                           |
|     | 下學期 | 班 長     | 當班長是一份責任，除了要為同學設想，還要作為學校和同學間的溝通橋樑，並在每學期班長大會提出班上同學意見，我學到了如何領導一個班級。 |
| 三年級 | 下學期 | 班 長     | 三年級再度連任，對自己和同學的要求也越高，越了解班長這份職務的重要，更能夠為班上盡心力。                      |

### (二) 學校服務事蹟：

| 年 級 | 學 期 | 服 務 事 項  | 我 的 成 長   |
|-----|-----|----------|---|
| 一年級 | 上學期 | 秩序服務隊員   | 進入秩序服務隊後，跟學長姐學到如何去維持同學們的秩序，執勤過程中要友善的和同學溝通，並在這段時間建立了一些基本的禮節。 |
|     | 下學期 | 秩序服務隊小隊長 | 在平日及實習商店都要為學校的秩序盡一份心力，由於要帶同屆的隊員，所以要更努力積極。                   |
| 二年級 | 上學期 | 秩序服務隊小隊長 | 升上二年級帶學弟妹，要以身作則，學弟妹才會聽話，要多替他們著想，並且要公私分明。                    |

## 四.社團參與

| 年 級 | 社 團 名 稱 | 職 務 | 我 的 成 長 |
|-----|---------|-----|---------|
|-----|---------|-----|---------|

|            |      |     |  |
|------------|------|-----|--|
| 一年級<br>上學期 | 慈幼社  | 教學組 | 站在舞台上面對眾人表演，非常難得的經驗，在不斷練習的過程中克服了恐懼。    |
| 一年級<br>下學期 | 慈幼社  | 公關組 | 學到許多以前從未嘗試過的經驗，要如何去向外面的店家募錢和帶學長姐進行活動等。 |
| 二年級        | 中英打社 | 社員  | 英打及中打的速度有了更明顯的進步。                      |

## (2) 「自傳」撰寫要點：

輔導室沈美紅老師、林彥佑老師、吳佳珊老師

自傳撰寫的方式，沒有固定的格式，茲提供兩種不同的思考方式，以供參考：

### ★.自傳的撰寫要領：**思考一**

「自傳」是用來介紹自己的文字，透過自傳，可以使教授瞭解你是不是他們所要錄取的人。因此，即使是同一人的自傳，會因為求職或升學目的之不同，而有不同的重點把握。茲將撰寫「推薦甄選」之自傳時，應注意之事項，簡列如下：

#### ①文長—

有規定依規定，無規定依慣例，一般以 800 ~ 1,200 字均可。若有特別字數限制，則依規定。

#### ②主旨—

把握你寫這篇文章（自傳）的目的，是要—

- ★.引起別人對你的興趣，想進一步瞭解你。
- ★.使人對你有好印象，相信你是有為有守、肯上進、有旺盛企圖心的人。
- ★.相信你是最適合就讀該科系的人。

#### ③內容—

##### ★.基本資料—

如家庭狀況及成長背景，若有與甄選或申請系、科相關之背景，則更佳。

##### ★.動機與目的—

是什麼原因讓你選讀該校、系？如：

##### ✦.選擇該系的原因—

是什麼樣的因緣促使自己選讀該系？如：求學過程中師長的鼓勵或自己的體悟、或與自己過去的經驗有關、接續自己在高職所學的課程。

##### ✦.選擇該校的原因—

是喜歡該校的校風、辦學理念，或師資、設備…？還是社會對該校的評價？現在資訊取得容易，寫前應先蒐集相關資料，對該校（系）的創校（系）理念、課程設計、校系特色、未來發展等先有所瞭解，才能寫得貼切、具體。

★.自我評估一

個性、興趣、嗜好、專長或宗教信仰…等，不必全列。選擇與甄選校系有關的或是可以突顯個人特質之事項，加以呈現；但切忌把自己寫成「喜怒無常」或「一無所長」、語多負面的評價，會影響主試者對你的觀感。

★.個人成就、特殊才能、競賽成果或曾參加之校內外社團活動以及所擔任之職務一

可逐項條列。若能略述感想或心得，會更好（記得附上佐證資料一如獎狀或檢定合格證書等）。例如：於高二擔任「康輔社」社長期間，統籌、規劃「校外隔宿露營活動」，從中體認一次活動的圓滿成功，需要靠好多好多人的支持與幫忙，也重新體會陳之藩先生在「謝天」一文中所提到的「因為要感謝的人太多了，就只好謝天了。」的真諦。

★.求學經歷、自我期許與生涯規劃一

- ✦.簡述求學經過，強調自己比較拿手的科目與所選系（科）之關聯性。
- ✦.簡述自己希望成為一個怎樣的人。
- ✦.怎麼做才能成為那樣的人，對自己未來的規劃是什麼，而就讀該系（科）則是規劃的第一步。

★.結語一

- ✦.謝辭：謝謝教授花那麼多時間，仔細閱讀你的自傳。
- ✦.再度強調你是「多麼希望能有機會就讀該校（系）」。

④資料準備與整理一

- ★.依規定該附之資料：如畢業證書、成績單、檢定合格證書等。
- ★.所有能證明自己能力的資料：如獎狀、聘書、謝函，作品等。
- ★.所有資料，可利用影印方式（廣設科作品例外）：力求大小一致（縮放成 A4 大小、比較美觀好整理），萬一大小不一致，也要於右上角依序對齊，裝訂成冊，以免散落或遺失。
- ★.封面設計：又是另一次展現創意與才華的機會喔！尤其現在市面上請人代工的資料越來越多，若能免於流於形式、獨創一格，則更能加深他人對你的印象！

⑤其他應注意事項一

- ★.避免條列式的回答（除非有註明要用條列式）：自傳除了可以使人明瞭你的個人資料外，也是表現一個人使用文字的能力、組織力和創造力的機會；若能將以上所列各項資料，加以組織，分段敘述則更佳。
- ★.文筆要通順，字體要工整，不可以有錯別字：現在一般都以電腦打字為主，字體以標楷體或新細明體為主，感覺上較為正式，行距要適當，力求版面的整齊清晰。若規定要「親筆書寫」，一樣要力求工整；所謂字如其人，一個人的字跡，常被拿來做為瞭解他的個性、辦事和處世態度的參考。文章寫好後最好請師長幫忙潤飾，避免錯、別字。
- ★.措辭要謙虛：特別是提到自己的長處和光榮史的時候，要特別謹慎，

別給別人有自誇自大的感覺。總之，自傳是用來「推銷自己」的文字，好的推銷員，懂得觀察分析顧客的心理，再投其所好。參加面試亦然，我們不造假，但讓主試者能感受到我們的誠意。

### ★.「自傳」的撰寫要領：**思考二**

「起、承、轉、合」，自傳用以補充履歷之不足。履歷多以大綱方式呈現，而自傳用以進一步說明履歷的內容。讓面試教授了解你的背景、想進入該校的動機，對該科系的興趣以及自己不同他人的特色。

#### ①自傳的內容一

- ★.【起】—一個人成長背景、人格特色（從過去的工作與生活經驗，告訴面試者，自己具有哪些特質足以就讀該系科，用事實具體的描述）或以一個座右銘或一首詩為首。
- ★.【承】—求學歷程、工作經驗、社團活動及實習。（表現學習的廣度與豐富性、個人勤勉的特質、持續性的學習）。
- ★.【轉】—關連性的呈現就讀動機。例如：為什麼要來這所學校參加「甄選入學」。
- ★.【合】—將自己過去的經歷、專長、成長背景和甄選系科做一結合，並強調個人誠意與強烈動機；同時，提出對未來的生涯規劃，例如：短期、中期及長期。可增強面試者對您有心在這個系科領域就讀的信心。

#### ②撰寫自傳的提醒一

- ★.以 A4 大小，1 至 2 頁為限。
- ★.注意紙張四邊距離，左右居中。每段間隔較寬的行距。
- ★.自傳像是寫一篇短文，可以描述個人人格特質、工作態度、人生觀及對工作的企圖心，但忌對人、事、物做太多的批評。
- ★.以簡潔、流暢為主，勿拖泥帶水。



### 範例一

## 自 傳

國貿科王○○

### 一、家庭生活

我從小生長於臺北市大安區，家庭成員有媽媽、姐姐和我。雖然是單親家庭，但家庭相處非常和樂融洽，並且能夠互相體諒關懷。媽媽從事紡織業方面的工作，一人扛下家裡的經濟重擔，因此我在課業方面非常積極努力，從小就懂得儲蓄和節省，使我深深體會到勞力賺錢之辛苦與不易。媽媽的個性非常剛毅且注重誠信，深知媽媽對我的期許，所以我對任何事情都抱持著積極努力的態度，因而也培養了我獨立自主的個性。

## 二、求學過程

課業方面，在經濟與商業環境及英文的學習上最有心得，從經濟與商業環境課程中學習到商業方面的專業知識，使我在閱讀商業簡報時能夠更了解其內容。平時我會利用假日閱讀商業週刊，了解被專訪的人，成功的經驗和秘訣，以及整個現代社會的商業趨勢，增加了我在課本以外的商業知識。此外，我不斷的加強英文在聽、說、讀、寫方面的能力，英文重於運用在生活上，所以我非常努力的加強英文的說和寫，使我在英文方面更有信心。我在班上學期成績一直保持前三名，期中考曾經達到國際貿易科第一名，使我體會到「學海無涯，唯勤是岸」的道理，也讓我維持學習的動力。在電腦軟體方面課程，使我更能輕易靈活地運用電腦並處理資料，在資訊化與國際化的社會下，電腦的運用顯得更加重要。

在高二，因為「專題製作」的課程，使我開始接觸如何完成小論文，引發了自己對專題研究的興趣，並跟組員一起調查臺北市立貓空纜車的服務品質。從問卷發放完畢，使用 Excel 統計資料到最後分析結論並提出建議，完成報告後便參加「全國高級中等學校小論文寫作比賽」並獲得第一名。後來，在老師的鼓勵及協助下，參加元培科技大學主辦的「第三屆高中職小論文比賽」，因為這次的比賽在評分及格式都相當嚴謹，我們除了修改原先的小論文、增加參考文獻、重新撰寫分析結果並提出更專業的見解，使我們在這次的比賽榮獲「佳作」，對我來說，是非常大的激勵及肯定。

## 三、高中課外活動的表現

在高中生涯中，不可或缺的就屬「社團活動」。我在高一加入「慈幼社」，慈幼社除了學手語外還會參加募發票、跟友社辦活動等。當時我被學姊推選為「公關組」組長，要和組員一起募錢辦活動，讓我學習到溝通的技巧。印象最深刻的是在第 29 屆社慶時，原本排練手語時非常緊張，直到站在台上，看到觀眾熱烈鼓掌，所有的緊張不安都拋到九霄雲外，專注且充滿自信的將表演完成後，讓我對自己認真練習的過程更加的肯定，這些是課本內沒有的知識和經驗。

士林高商在高二時會有舉辦「實習商店」的傳統，從店名的決定到材料選購，要如何付出最少成本獲得最大報酬，是非常重要的。當時我是班上設立登記組的組員，從中學習到開商店從設立到登記的程序及需要的文件，實習商店的活動使我對商業有了實際的接觸跟參與，分組佈置也讓我更認同團結力量大的道理。開商店除了要壓低原料的成本以及確保食物的衛生，服務態度也相當重要。雖然在準備實習商店的過程很辛苦，規劃、佈置、行銷和找廠商花了不少時間，卻從中獲得跟課本知識不一樣的實務經驗，這些努力的過程是最珍貴的。

## 四、自我分析

我是一位對任何事情都抱持著腳踏實地、積極努力的人，並對任何事情都勇於嘗試，且喜歡分析判斷事物。我認為我最大的特質是對於自己設立的目標會積極努力的去達成，就算最後失敗了，也會自我檢討再重新出發。



在忙碌之餘我喜歡到戶外運動散步，放鬆心情，儲備向前衝的活力。休閒時間喜歡閱讀課外書籍、商業雜誌及欣賞電影以增廣見聞，很愛歐美的動畫特效。喜歡許多台灣及歐美的流行音樂，他們可以讓我在忙碌的生活中增添多一點樂趣。

我對商業學習有興趣的原因，在於商業包含財務金融、行銷、產業經濟、會計、人力資源管理及資訊管理等層面，基於自己的興趣和專長所在，我想多學習與經濟產業、電腦軟體應用以及英日語相關的課程，培養自己多元的專業領域能力，以便在未來時可以擁有良好的競爭力。在商職三年裡，我曾擔任過班長、副班長及會計小老師，培養了我領導的能力以及懂得如何分辨事情的輕重緩急。當班長要領導好一個班級，首先要以身作則，並且要作為老師與班上同學之間的溝通橋樑。

## 五、未來抱負及期許

未來的大學生活，我會繼續加強自己專業領域的能力，深化自己的興趣，並不忘學習國際語言及禮儀。也會積極爭取擔任班級或社團幹部的機會，藉以培養領導能力，以及待人處事應對進退的能力。未來不管在哪裡工作，「責任感」、「領導力」及「判斷力」更是必備的條件，也是我學習的重點。經濟能力達一定基礎後，我希望自己能到國外吸取更多的知識經驗，了解各國文化，建立世界觀以拓展自己的視野，在多重文化和規範下，不僅要有好的語言和溝通能力，並且要有理解對方的能力。想要掌握自己的生活，必須不斷挑戰，提升自己，今後不論要面對多少挑戰，我都會全力以赴！

最後，非常感謝您審核我的資料，辛苦了！謝謝您！！

### 範例二

## 自 傳

資處科林 ○

### 關於我

我的名字叫林○，是很特別的名字，因為父母期望我是很特別的。我能動能靜、善說能唱，喜歡美術勞作、也熱愛音樂；喜歡戶外的活動，也愛窩在圖書館閱讀各類書籍。父親自幼家境困苦但卻勇於追求自己畫畫的興趣，有著當藝術家的夢想，因而努力學習，盡全力實現自己的夢想，這樣的精神深刻的影響了我。我在成長路上，一直是一位勇於追求自己夢想的女生，對於設定的目標一定認真努力去實踐，不想讓自己有任何遺憾的機會。

### 快樂的高職生

高職的求學生涯，是一個全新的視野與生活圈，和來自不同地方的同學們相處，增加了許多從未碰過的經歷。

在課業方面，學到了和國中時代截然不同的商業專業科目，起初是完全沒有任何概念，但在老師孜孜不倦的教導和同學們之間相互討論、打氣勉勵下，漸漸也得心應手。更順利取得會計事務、網頁設計、電腦軟體應用丙級等多張證照，讓我在課業的表現上更能肯定自己。

在校內活動方面，只要能力所及，我必定全力以赴為自己、為班上爭取榮譽，舉凡體適能、排球、籃球、跑步、辯論、網路查資料、歌唱等多項競賽，我都有不錯的表現。而在士商最有特色的實習商店活動中，我更發揮自己的創意包裝與行銷我們的商品，在與同學共同努力的過程中，編織出光彩的回憶。

### 申請動機

我是一個學習能力佳的人，即使對於自己不拿手的科目，我也能盡我最大的努力去學習，不輕言放棄。在準備升學考試之際，我認真仔細的思考前兩年在職校所念的課程以及所經歷過的活動，我發現自己相當喜愛觀察人們的一舉一動、並對於傳播領域有著高度濃厚的興趣。隨著科技的進步，傳播領域是一種資訊整合的平台，講求的是多元的資訊編輯與呈現，更要有求新求變、創意的頭腦才能掌握趨勢，這不僅可以是高中資處科課程訓練的延伸、亦相當符合我的特質，因此我希望自己能有機會在此不同的領域上學習。

### 結語

活躍在人群中，喜愛與人交際溝通、對生命充滿了熱情，這就是我。更像是一隻對傳播領域富有濃厚興趣、嗷嗷待哺的幼鳥，我想我會積極進取、努力向學，期盼在經過大學教育的洗禮後，我有自信能成為一隻亮眼優秀遨翔天際的老鷹。

## 範例三

# 自 傳

國貿科江○○

## 一、家庭背景

我叫江○○，家中成員有爸爸、媽媽、弟弟和我四人，是個標準的小家庭。父母總以民主開放的方式管教我們，該嚴格的時候也會以正當的方式教導，不會放任不管。父母非常重視禮貌及態度，教導我們做人應有的道理，讓我成為懂事的小孩。平常媽媽也會陪著我和弟弟一起閱讀與寫作，假日更帶我們參觀各種展覽，涵養我們的藝術氣息。當我遇到困難時，媽媽也會給予我適時的鼓勵及安慰，讓我在面對挫折時能夠勇敢克服困難。父母對我的教養，對我求學的過程也有很大的幫助。

## 二、求學歷程

### (一) 認真學習的高中生活：

高中階段順利的進入自己的第一志願——士林高商，就是我國中階段求學時最大的動力來源，一個好的開始，讓我對高職生活充滿了期待。功課方面，都維持在前段的水準，增加我不少的信心，覺得自己當初做了正確的決定。遇到不瞭解的地方，總會積極的向老師請益或和同學互相切磋；如果同學有不懂的地方，我也會毫不吝嗇的教導，使自己更進一步。

課程中最讓我感興趣的科目就是會計「」，從一開始完全不熟悉也沒有接觸過會計，到一年級下學期通過會計丙級檢定，讓我非常有成就感，現在我也一樣對會計充滿了熱

忱。英文則是在我求學過程中另一個我非常喜愛的科目，除了上課勤做筆記，我也會自己進修多聽廣播、看雜誌，並順利通過全民英檢中級，往後則以多益金色證照為目標，對未來做更充實的準備！

## （二）充滿活力熱情的校園活動：

課外的學習活動，讓我印象最深刻的就是與生命教育相關的「學伴班」，老師將生命教育的內容融入課程，使我們班成為特教班學生的學伴，活動之餘，我們有能力適時的幫助他們，給予他們關心及陪伴。

高二被老師指派參加學習檔案的比賽，雖然耗費許多的時間和精力，但在這個過程中，我也收穫良多。從資料的彙整、分類，到封面的設計及過程中不斷的修改，到最後看著自己的作品，真的覺得很有成就感。雖然只得到佳作，但在老師的鼓勵與支持下，高三時又重燃起信心再次參賽，檢討需改進的部份並做適度的調整，最後榮獲全台北市國文組優勝的好成績！雖然是一次比賽，卻也讓我重新再一次檢視自己過去高中階段的生活點滴，並從中獲得積極往前的力量。

## 三、企業管理系甄選動機

「○○大學」不但是商業學校的首選，在業界也頗負盛名，而企業管理學系更是我從高二就確立的目標。除了自己本身對企業管理的興趣，也期許透過相關課程的學習，提升自己在高職所學貿易行銷等專業能力。再加上老師及學姊的大力推薦，使我更努力朝自己的目標邁進。企業管理學系中，最令我感到興趣的科目即是人力資源管理與商務英語，注重英語的課程特別讓我感到期待。報考校系前，我也特別參訪企管系，學長姐親切的態度及辦公室內充滿了商業氣息都讓我留下深刻的印象。另外顧客關係管理及日文的選修課程也深深吸引了我，專業分組課程的設計讓我可以更確立自己的目標並加以研讀，另一方面除了基本的英文外語能力，能再加強第三及第四外語對未來升學及求職也一定有所幫助。

## 四、自我期許

迎接大學生活使我感到非常興奮，未來四年我一定會努力培養專業能力及外語能力，畢業後也期許自己能往研究所繼續進修。未來還有許多夢想等著我去完成，雖然難免會遇到挫折，也會有失敗的時候，但想要美夢成真，需要的是決心與行動，「當一個人真心渴望某樣東西時，整個宇宙都會聯合起來幫助他完成。」不要害怕失敗，勇往直前，「不是盡力，是一定要做到」，咬緊牙關突破困難，就一定可以達到自己的目標——這是我對自己的承諾！

### 範例四

## Autobiography

會計科黃○○

My name is Pei-Chi,Huang. There are four people in my family. My father works as a travel

agent. My mother works in electronic company. And my young sister studies in Taipei Municipal First Girl's Senior High School. Although we are not rich, but we live together happily.

I study in Taipei Municipal Shih-Lin High School of Commerce, and my major is Commercial Management. I specialize in Accounting, when my classmates had accounting questions, they asked me to solve their problems. In the third year, I participated in the intermediate accounting test, it is a pity that I didn't pass the exam, but I have been passed the primary accounting test. Nowadays, English is a very important language. Our English teacher subscribes to English magazine for us. Sometimes she held listening test in the class. One day, she suggested me to participate the elementary of GENT (General English Proficiency Test). Fortunately, I pass the examination and got a certification. In addition, I can type 49 Chinese words and 44 alphabets in English per minute accurately.

In my leisure time, I like to join some outdoor activities, such as playing badminton or going hiking with my family. Due to this reason, I joined badminton club at school. My friends think I am a patient, easygoing and responsible person, and I catch on quickly.

In the university, no matter what difficulty I will encounter, I am sure that I can handle it and learn more. Eventually, I hope to enter the Business Administration Department of N.T.U.S.T., and I have confidence in myself. Please give me an opportunity to be your student.

### 範例五

## Autobiography by Yun-Ting Wang

國貿科王○○

My name is Yun-Ting Wang and I grew up in Taipei. There are three people in my family, including Mother, one elder sister, and me. Mother works hard to support our family. Therefore, I always study as hard as I can to win the scholarship and ease her burden. As for my personality, I am very persistent in anything I want to achieve. In other words, no matter what challenges I face, I always strive hard to accomplish my goal and never give up. In my free time, I usually go out to do some exercise or listen to the music, which can make me more relaxed and help me build up my health.

Since I am fond of English and interested in commercial knowledge, I entered Shilin High School of Commerce and major in International Trade. The variety of the school courses and activities offer me a lot of opportunities to grow and make my life more colorful. For example, Practical Shops, a traditional business activity held annually in our school, gives students a good chance to combine the business skills acquired and practical business experience. Through the activity, I learned communication skills, the significance of togetherness, service quality, and the hygiene of food. Besides, I also did the service quality survey of Maokong Gondola with my

classmates for a project of my International Trade course. I spent a lot of time and energy doing the report. Thanks to my teacher's encouragement and assistance, my team placed first in the National Senior High Schools Essay Competition. This experience let me know how to analyze data and cooperate with others. Now I become more confident in myself.

Based on my interests and accumulative business knowledge during the past three years, I hope I can take more commercial courses like finance, marketing, accounting, economics, and business administration. In addition, to have a better preparation for my future career, I also want to enhance my computer skills, English abilities, and obtain specialized knowledge which is related to business field. I hope I can have the opportunity to enter my ideal school and fulfill my dream.

### 3.如何撰寫「讀書計畫」一

輔導室林煌卿老師、林彥佑老師

任何重要工作在執行之前，都要先定計畫，然後依計畫藍圖，按步就班地執行。升學準備也是一樣，所以在參加「甄選入學」時，學校會要求學生附上讀書計畫，以作為大學生涯規劃之基礎與藍圖。

撰寫「讀書計畫」的目的，是要讓甄選人員了解你在進入該校系之前是否做了相當的準備，有無足夠的背景能力去就讀該系科。所以在撰寫計畫時，應要按自己的志趣、能力、可掌握的時間、課程的難易度而定，尤其對於自己所要甄選的科系要有充分的了解與認知（包括科系的課程內容、教育目標及如何與未來的進路結合等），才能寫出一份適切務實的計畫。彈性很大，但擇要撰寫即可，務必切合實情且具體可行，避免華而不實，天馬行空，以致口試時不知所云，招致反效果。

除非甄選的校系已明訂計畫的規格型式，否則內容不宜過度龐大，字數在一、二千字左右便可。大致可包含二個要點，一是如何加強理論基礎及相關知識的學習，二是如何深入專業科目探討及深造計畫，例如考研究所或出國留學等。本文的部分可參考下列五點敘述：

#### (1) 學習經驗背景簡要說明：

學習動機、目的、能力、態度、習慣等各種學習經驗的養成與成果心得可簡略描述，尤其可呈現與該科系相關的經驗背景，以助評審了解你的背景能力，評估你是否適合就讀。

#### (2) 專業學習的規劃：

對於專業科目的認識，曾經閱讀的經驗，具備多少相關的能力。在未來四年的學習中有什麼期望？做多少準備？希望在這個專業領域中達到什麼程度？打算鑽研什麼主題？都要略加說明。而為了達成這些目標，如何訂定近程，中程，長程計畫（近程目標：開學前的準備規劃；中程目標：求學前段的計畫；遠程目標：求學後段及畢業後是否升學或就業）？在大學四年的課程規劃如何？預定修習那些課程？大一到大四如何分配？每一年的學習重點

是什麼？最好都能具體陳述（近程目標：開學前的準備規劃；中程目標：求學前段的計畫；遠程目標：求學後段及畢業後是否升學或就業）。總之，這部份是讀書計畫的精髓，也是評審委員最了解的部份，撰寫比重應最重。

### (3) 相關知識的涉獵：

除了專業課程的研讀，相關知識的涉獵也可提一下。課外閱讀，可以豐富專業的素養。例如國貿系的人對於外語能力的充實，國際政治局勢的關心，以致文、史、哲方面的探索，可以擴展一個人的視野，都很重要。

### (4) 自我成長與人際發展：

可以略述個人的人生規畫是基於何種價值觀？生命意義和人生價值如何實現？人際關係如何拓展？和家人、親友、同儕的關係如何增進？喜歡那一種性質的社團組織？要透過那些方法來建立良好的關係？

### (5) 休閒與社團：

休閒生活與社團參與可以說明一個人的生活內涵與品味。就全人發展的角度來寫讀書計畫時，這部份也要考慮進去。例如休閒興趣愛好，打算參加一類社團？放鬆自己、處理情緒的方法是什麼？運動習慣的培養和運動技巧的學習如何？這些學習都可以達成鍛鍊身體，促進身心健全發展的目標。

最後切記：計畫內容，必須是自己有能力完成的，同時能讓人感受到自信與積極的人生態度、對於未來大學生涯的期待與努力方向。口試之前，應對自己的讀書計畫熟讀、詳記，以利評審委員發問時可以對答如流，勿使人對於計畫的真實性產生疑慮而有負面影響。

## 範例一

# 讀書計畫

會計科吳○○

「管理」，小如個人、家庭，大如企業、國家，都是不可或缺的課程。因此，能在大學的學習過程中，認真地鑽研自己所喜歡的領域及奠定未來發展的基礎，是相當重要的。大學的學習，乃是為將來自己的專業知識奠定基礎，對自己未來的發展，將有莫大的助力。所以，如何好好規劃這四年，是相當重要的。以下為我的讀書計畫：

## 一、近 程

### (一) 溫故與閱讀：

1. 溫故：即複習以前所學過的課業，特別是國、英、數及管理有關的科目，如：成本會計、經濟、商業概論...等。
2. 閱讀：閱讀相關的商業雜誌，如：天下雜誌、商業周刊、經濟日報等，以便吸收新的

商業訊息；另外閱讀世界名著、詩歌散文等加強自己的人文素養。

## (二) 了解新校園：

利用網路系統對雲科的師資、教學、設備、生活環境、地理位置、交通工具、風俗習慣等等做進一步的了解，並親自到校熟悉環境，以便開學時能立刻進入最佳的學習狀態。

## (三) 技能的加強：

- 1.準備全民英檢中級：鞭策自己加強英文的讀、寫、聽、說的能力，以通過檢定為目標。
- 2.準備會計乙檢，加強會計專業技能。
- 3.加強電腦操作能力：如：WORD、EXCEL、POWERPOINT...等。

## 二、中 程

### (一) 在大一、大二時：

- 1.打好各科基礎，努力把必修科目學好，為將來的專業研究，做好充分的準備。
- 2.規劃修習英文與日文，此為研讀原文書與外國讀物的工具，並可擴展自己的視野，還可以用來與外國朋友溝通，以增進人際關係。
- 3.參加一、二個社團，我想加入辯論社與樂隊，參加辯論社可從中學習到說話的技巧，而且我也會極力爭取當幹部的機會增加知識領域與人文素養。參加樂隊則是延續我在士商樂隊的所學，除了可以加深對樂器的了解外，也可以培養團結合作的精神與陶冶自己的性情。
- 4.參加校內外活動：如語文競賽、球類比賽、社團活動等，用來訓練自己溝通協調的能力與擴展自己的視野。

### (二) 在大三、大四時：

- 1.研讀教授發表的論文、期刊。
- 2.課餘參加研究所的討論會及市場調查。
- 3.幫助教授作專題研究。
- 4.由之前的通財進入專精，計畫專攻組織/人力資源管理與科技管理這方面的技能。
- 5.準備考研究所。

## 三、遠 程

- (一) 攻讀研究所碩士、博士學位。
- (二) 出國深造或進入職場、或投身教職。

## 四、未來展望

- (一) 希望能學以致用，將所學回饋給社會、母校。
- (二) 繼續我的慢跑生涯，以保持自己對生命的活力與挑戰力。
- (三) 投身義工生涯，奉獻自己的一分微力。



## 讀書計畫

會計科黃○○

企管專業人才，在我國產業發展中，被視為不可或缺的一項要素，尤其國際化的趨勢，更讓人深覺有必要透過各種學習管道、充實自己的專業能力，才能有機會在工作領域裡發揮所長、略盡份心力。所以，在未來的學習生涯中，我會努力學習新知、依計畫培養自己的實力。以下即是我的規劃：

### 一、近程目標（入學前）

#### （一）加強英語能力：

現在行銷已國際化，英文顯得特別重要，所以入學前會繼續收聽英文教學節目、閱讀英文雜誌、嘗試閱讀大學原文書。

#### （二）熟悉電腦操作：

科技時代的來臨，電腦成為我們生活上的必需品。企業管理資訊化，管理者透過電腦提供的資訊，作正確的判斷及決策，才能在商業競爭上或最大勝利，使企業有效運作。

#### （三）瞭解企管課程：

從貴校網站取得的四技課程中，得知有管理、電腦、數量、法規、語文、實務等多方面課程，內容相當豐富，且著重理論與實務的併用，以培養出全方位的管理人才。

### 二、中程目標（大學四年）

#### （一）穩固課業：

強化基礎已打好的課程，補強自己較弱的科目，利用電腦網路資源或圖書館蒐集資料，增強專業領域知識。經常參與系上研討會，若有機會希望可以參與研究計畫。

#### （二）參與社團：

社團的參與除了能擴展人際關係外，也能從中學習各種經驗，更是適應團體生活的最佳模式。

#### （三）加強外語能力：

- 1.即使學校沒特別要求學第二外語,但能夠使用多國語言已為世界趨勢，且為了增加自己的戰鬥力，我想利用時間學習日語，以期可以在未來爭取到更多表現機會。
- 2.通過全民英檢中級:現在必須通過中級才能拿到大學畢業證書，所以在大學期間，我會留意自己英文說與寫的能力，以便考取合格證書。

### 三、遠程目標（大學畢業後）

繼續讀研究所取得碩士學位、或是進入職場：因為我相信在不同的領域裡皆有學習的機會，而不管透過實際的工作或在學術領域裡學習，皆可以是自我成長的好機會，我都會好好把握。

以上是我未來的讀書計畫，希望我能夠有此機會翱遊在××這個學習的殿堂之中，也希望教授可以不吝指導，學生必定虛心接受。謝謝教授！



## 讀書計畫

會計科林○○

從小媽媽都是要求我們自己去唸書，養成了我們自我學習的讀書態度和研究精神，且更懂得如何做自己的主人。為了不辜負自己的決定和學校的選擇錄取，進入大學以後，當然要把握時間，努力學習。以下分三個階段簡要說明：

### 一、短期計畫

#### (一) 加強自我的語言能力：

使自己的專業知識不受語言的限制，且閱讀有關會計資訊雜誌（例如：商業周刊、經濟日報等），以吸取更多的經驗，做為未來繼續進修的基礎。

#### (二) 增強商學基礎：

研讀校內所安排之課程，並複習高職已習得之相關課程使自己的基礎更紮實。

#### (三) 增進人文素養：

除了盡力學好學校必修的專業課程以外，其他人文知識也要盡量吸收，以期在生活上能有全方位的發展。

### 二、中期計畫

#### (一) 累積實務經驗：

利用學校與公司行號及會計師事務所建教合作之關係，暑假至企業界實習，希望將所學之專業知識和實務結合，做雙向研究。並與企業人士保持密切連繫，增進未來就業之管道。

#### (二) 透過遊學增廣見聞：

利用寒、暑假到美國遊學，加強英語會話能力，並將學校所學應用在生活上。

### 三、長期計畫

#### (一) 電腦資訊科技能力再加強：

努力學習會計資訊系統，及其他相關電腦文書處理軟體，以因應科技時代在職場上之所需，不因電腦能力而有所限制。

#### (二) 培養自己的軟性專業能力：

積極參與各類活動及社團，使自己獲得更多的經驗及專長，並藉此結交朋友，怡情養性，讓自己成為一個動靜皆宜的學生。

#### (三) 開始規劃職涯生活基礎：

為了進一步充實專業能力，打算大學畢業後進入研究所深造，並準備會計師考試，一方面增強理論基礎，一方面取得證照，作就業準備。

學生從各種管道得知 貴校軟、硬體設備齊全，且非常重視學生專業知能的養成，對於語文能力、溝通協調與資訊應用能力亦相當重視，採理論與實務並用之教學導向，以配合工商企業界之需求。為使自己成為具備專業知識與宏觀視野的會計專才，所以「○○科技大學」的會計系是我最佳選擇，希望能有此榮幸進入 貴系就讀。謝謝教授的指導！

## 4.認識小論文一

輔導室盧素芬老師、林彥佑老師

在多元的入學管道中，各招生校系均可自訂招生的型式及內容，更可運用各式各樣的指定項目，來評量考生是否適合進入該校系就讀。雖然技職體系的入學管道，對於要求學生撰寫小論文的機會較少，然他山之石可以攻錯，若能增進對小論文內容格式的了解，亦可增加自身的程度與甄選的利基。

本篇將以運用「小論文」方式且行之有年的「大學入學甄試」經驗為參考依據，介紹有關「小論文」之考試方式、命題類型、評分要點及如何撰寫等內容。

### (1)「小論文」的考試型態：

根據大學入學考試中心提供的，「推薦甄選作業參考手冊」，小論文的考試方式分為三類：

- ①封閉式：考生在現場作答，不得參考任何資料或工具書，簡章中未說明試題的學系，多屬封閉式。
- ②半開放式：於考前公布準備的相關書籍，考生在現場作答，可參考工具書，指定書籍或資料。有的學系在簡章上會載明命題方向及題材，於甄試現場指定題目寫作，以期考生對小論文考試有較清楚的準備方向。
- ③開放式：簡章中即載明小論文題目，要求考生於甄試前繳交。

### (2) 招生學系為何採用「小論文」為指定項目：

多年以來，大學及技專校院的學系，多有採用「小論文」做為指定項目之一。其目的依次為評量考生之：

- ①文章表達能力。
- ②對專業知識的瞭解。
- ③就讀學系態度。
- ④生活態度與價值觀。
- ⑤資料的判斷與應用。
- ⑥創造力。

其中，文學院較偏重文章表達能力，資料的判斷與應用，以及生活態度與價值觀，理學院則較強調創造力與專業知識的瞭解。

### (3)「小論文」的命題類型：

由於各招生校系依考生在小論文中呈現出來的能力、態度或學習結果，來評量該生是否符合學系所需。因此，依學系運用此評量的目的之不同，其命題類型與考試型態亦會有所差異。小論文的命題類型大致可分三類：

- ①論述、說明類：文章是表達考生對某事的看法，感想，想法等，並以進一步的資料支持之。
- ②情境類：學系提供一個明確的情境，讓考生就情境去寫作。

③心得類：讓考生閱讀文章，書籍或觀賞某電影後寫出心得。

以下是一些「小論文」命題舉例：

①國貿系：就讀本科系的動機，生涯規劃及未來去向。

What school education help International Trade ?

International Trade and your daily life ?

②會計系：我選讀會計系的動機和期望。

③保險系：深論保險對家庭經濟生活的影響。

#### (4) 「小論文」的評分原則：

內容、組織、專業知識、創意、文字表達、就讀意願等要項都是「小論文」評分的重要參考依據。根據大考中心的「小論文適用性初探研究報告」(民82)，依各要項之評分等級可再分為：優、良、可、劣，其參考標準說明如下：

| 項目               | 評 分 等 級          |   |  |   |                                       |
|------------------|------------------|---|--|---|---------------------------------------|
|                  | 優                | 良                                       | 可  | 劣                                       |                                       |
| 評<br>分           | 內<br>容           | 能清楚界定一個切合命題、有意義的主題，並有具體、完整的相關細節來支持。     | 有主題，但發展不全；或主題不夠凸顯、有與主題不相關之敘述。              | 有些句子與題意有關，但重複、未能發展成與題意有關之主題，或主題混淆不清。    | 文不對題或沒寫。                              |
|                  | 組<br>織           | 有開頭、發展、結尾，轉承良好，段落連貫，行文統一。               | 有佈局、但要點安排不妥；開頭、發展、結尾比例不當；轉承語使用不好，以致行文不甚流暢。 | 題意分散在各處，未能連貫發展，行文不流暢。                   | 全文沒佈局，段落不連貫、不統行文不流暢，毫無組織可言或未按提示寫作。    |
| 參<br>考<br>要<br>項 | 專<br>業<br>知<br>識 | 內容所論及的專業知識不但豐富、完整且具有正確性，並且非常切合主題。       | 所提之專業知識與主題相符，內容雖無錯誤，但不夠豐富、完整。              | 專業知識不甚切題，但不正確性不夠，內容也略嫌貧乏。               | 專業知識不但有嚴重錯誤，內容貧乏，而且相當離題。              |
|                  | 創<br>意           | 透過批判辨證、綜合歸納、發展新概念、轉換觀念，產生出創意。           | 提出獨特的觀點或作法，但說明或舉證不夠具體周延。                   | 並未提出具體的觀點或作法，說明或舉證亦沒有什麼說服性。             | 提出的觀點或作法乏善可陳，毫無個人獨特的見解或方法。            |
| 文<br>字<br>表<br>達 | 文<br>字<br>表<br>達 | 清新、精確、合乎習慣用法。沒有或極少用字錯誤。                 | 偶有錯別字或過度使用陳腔濫調，但不影響段落、全文之表達。               | 不合乎習慣用法，錯誤多，導致段落或全文不通順。                 | 全文只有零碎的字詞或一、二句與題意有關。                  |
|                  | 就<br>讀<br>意<br>願 | 對學系的性質與特色非常了解，考生個人的興趣或參與社團課外活動等與學系密切相關。 | 對學系的性質與特色算是瞭解，考生的興趣或曾參與的社團課外活動等與學系有所關連。    | 對學系的性質與特色不太瞭解，考生的興趣或曾參與的社團課外活動等與學系不太有關。 | 對學系的性質或特色毫不瞭解，考生的興趣或未曾參與和學系有關的社團課外活動。 |

### (5) 如何撰寫「小論文」：

依上述評分參考要項，撰寫小論文必須視各校系的特色，配合小論文的題目，各依不同的重點加以發揮。例如「我選讀會計系的動機和期望」，應特別重視就讀意願，而「International Trade and your daily life?」則會注重專業知識、組織、創意和文字表達。由於「小論文」是一種論文式的評量方式，適當的運用可以評量出考生綜合、組織、應用等能力。

研究寫作的學者認為優秀的寫作者需要具備下列三種知識：

- ①有關使用文字、語言的知識：例如文字、語詞運用的正確性、適切性，及整體文章的流暢性等。
- ②與題目有關的知識：可能包括專業的學科知識和寫作者對自己的覺察與認識。
- ③與將來閱讀者觀點有關的知識：例如評閱的教授可能以何種觀點來評閱寫作者論文等。

因此，不論何種型態的入學甄選，想要做好充分準備的考生，建議可從下列幾各方面著手：

- ①整合高職所學相關課程，且就個人興趣及專長部份作深入研究。
- ②積極瞭解欲參加甄選之科系的學術特質：
  - ★.規劃未來大學學習計劃，廣泛收集資料；
  - ★.閱讀該學術領域大師著作，參考該校系發行之論文；
  - ★.訪談該校系傑出人士；
  - ★.注意與該學科性質相關之學術活動、時事及發展趨勢；
  - ★.閱讀時事的報章雜誌之評論，訓練自我整合的思考模式及寫作方式；自我練習試著列出綱要及重點；
  - ★.參考論文寫作範本，自我模擬可能之專題及命題方向，多加練習。若甄選的學校有測驗小論文的前例，則在考試前讓自己有實際寫作的機會，並與師長作討論。總之，有充分的準備，將是良好表現的基礎。

### (6) 參考書目：

- ①林馨琴、張志清、韓國棟、胡之爵合著（民87）：大學推薦甄選申請入學，時報出版。
- ②郭生玉（民80）：心理與教育測驗，精華書局出版。
- ③林清山譯、Richard E. M.住著（民83）：教育心理學—認知取向，遠流出版。

## 5.如何準備師長推薦函一

輔導室姜金桂老師、吳佳珊老師

以往甄選入學招生簡章各校「貳、備審資料」這一欄中，幾乎都會要求要準備「師長推薦函」。但這幾年學校幾乎不要求師長推薦函，同學們可根

據個別的需求考量是否加入推薦函。

師長推薦函的目的就是：甄選學校除了透過你自己書寫的「自傳」來了解你之外，透過師長的推薦函，可更進一步的證明你「自己說自己好」，和你「在老師心目中的好」是一樣的；這樣的你，就是甄選學校所要選拔的優秀人材。

如果你是一位品學兼優、熱心公益，日常表現都很優秀的同學，經常和師長們有接觸；師長們一定很容易、也很樂意為你撰寫一封文情並茂的推薦函，替「你的好」提供一個強而有力的佐證，讓甄選學校可以很放心的錄取你。然而，如果你是一位成績與平日表現都「平平」、甚至是「很爛」的同學，你再不用點心，就很難期望師長們會寫出一封對你較有助益的推薦函。在此，我們先來探究一些「師長推薦函」的相關問題，再提供幾點建議，讓你嘗試去用一點心，來引導師長們寫出一封對你比較有利的推薦函。

### (1) 書寫格式：

一般而言，師長推薦函的書寫方式，可分為兩種：

#### ① 固定格式—

由甄選委員會預先設計好格式，將想要了解的內容編成問題，由書寫師長推薦函的老師來填答（或勾選）；最後一題為開放性的問題，讓老師自由地去書寫對你的一些看法及推薦你的理由。通常，最後一題的內容，以寫滿固定的格子為原則，不必寫得太多，儘可能的簡短、精要。目前大多数的甄選學校已不提供制式表格。

#### ② 不固定格式—

這種方式，就是交由寫推薦函的師長去自由發揮了；老師可以就他對你的了解，去寫一篇作文：「我的好學生×××」。書寫內容一樣要簡短、精要，要能充份呈現出你的長處、優點；通常字數以 600~800 字為原則，千萬不要長篇大論寫一堆。

### (2) 書寫內容：

推薦函的內容，「過與不及」，都是不適當的。雖然，師長們本於愛護同學的心理，會儘可能的「隱惡揚善」；但是最基本的原則：「誠實描述」，還是會堅持的。通常一篇完備的推薦函，應該包含下列內容：

① 推薦師長與你的關係—

② 推薦師長對你的了解—

★.你與想要推薦的科系有關的「專長」與相關的「能力」。

★.你與想要推薦的科系有關的「優秀表現」與「特殊的性格」。

③ 你的學習態度與人際關係—

④ 你的優、缺點—

⑤ 推薦師長對你評估的意見—

### (3) 請託對象：

誰來幫你寫推薦函最適合？師長的職位是否高高在上、名氣是否響亮並不是最重要的考量；而是要以他是否與你相處過一段時間、是否對你有深刻的了解才是關鍵。一般而言，請託人選的考量依序如下：

#### ①專業科目任課教師及科主任—

這些師長是最了解你「是否具有專業知能」的人，他們通常與該領域的教授熟識，知道該領域教授們的專長與學術研究的方向。如果由他們寫推薦函，一定有最強的說服力。

#### ②班級導師或其他任課教師—

與你朝夕相處，對你的了解一定最深刻；要寫推薦函，導師也是當然考量的人選。如果你想推甄「語文類」的系、科，國文、英文與日文課的任課教師，就是你值得考量的人選。

#### ③班級輔導教師—

各班班級輔導老師，對你也有一定程度的了解，也是可以考量的。

#### ④你熟識且信賴的老師—

#### ⑤其他—

如校內擔任行政工作的組長、主任；社團指導老師...等，也可以考量。

### (4) 注意事項：

請師長幫忙寫推薦函，原本是「好事一樁」，相信師長們也一定樂於給同學們提供最大的協助。因此，為了避免給雙方造成困擾（師長們寫得心不甘、情不願；你得到的，又不是對你最有利的），下面列出一些事項，提醒同學們在請師長寫推薦函的過程中，多加注意：

#### ①當面請託—

態度誠懇，親自找師長面談（注意禮貌），提出請託；並把自己希望呈現的東西，和師長討論、溝通。

#### ②時間要充裕—

及早去找老師，並給老師充裕的時間去書寫；時間太緊迫，大概也寫不出什麼好的東西來。

#### ③自備一份「摘要」—

將自己的「自傳」與「讀書計畫」，整理出一份摘要（用條列方式呈現）。一方面提供給書寫推薦函的師長參考，方便書寫；另一方面引導師長在寫推薦函時，能將你「好的一面」，充份的呈現出來。提供師長參考的摘要，可以包含下列內容：

- ★.你的基本資料。
- ★.你的學習狀況。
- ★.你的各項優良表現（學業成績、班級與公共服務、社團活動、校內外比賽...等）。
- ★.你的特殊能力與專長。

★.你未來的展望（生涯規劃）。

推薦函的書寫，不只是師長的工作，如果你能依照上述的事項，主動配合、協助；相信師長們一定能很快的寫出一封文情並茂且符合事實的推薦函，讓你能順利地甄選成功。



範例

## 師長推薦函

我當了王○○班上的導師五個學期了，此期間，我看見王○○有以下的特質與優點：

- 一、**急公好義**—班上的事，只要她能力所及，絕不推辭。接下工作後，便不辭辛勞地準時達成任務，稱得上是一位典型的「任勞好幫手」。
- 二、**個性坦率**—因為個性率直，樂於急人所急，因而交得數位知心好友。相信這種個性必有助於日後在社會上立於不敗之地。
- 三、**多才多藝**—舉凡作文、演講、書法、繪畫、美術設計...樣樣在行。所以在班上或社團的相關工作，均不可缺少她。
- 四、**聰明而善體人意**—聰明的人往往自傲，而王○○則聰明又善於設身處地。此一特質，必有助於日後之進階學習，及建立良好之人際關係。

| 評估項目 | 傑出<br>(0--5%) | 優良<br>(6--10%) | 佳<br>(11--25%) | 尚可<br>(26--50%) | 差<br>(50%以下) | 不清楚 |
|------|---------------|----------------|----------------|-----------------|--------------|-----|
| 學習能力 |               |                |                |                 |              |     |
| 創造能力 |               |                |                |                 |              |     |
| 表達能力 |               |                |                |                 |              |     |
| 領導能力 |               |                |                |                 |              |     |
| 課外活動 |               |                |                |                 |              |     |
| 品行操守 |               |                |                |                 |              |     |
| 成熟程度 |               |                |                |                 |              |     |

### 具體評語：

五個學期以來，我看見王○○為班上、為社團作了不少事，也得了不少獎，這全是她個性及努力使然。我也深信她會繼續努力，朝自己的理想前進。希望 貴系能給王○○機會，讓王○○在 貴系師長的指導下，更能突破瓶頸而有長足精進，再上層樓，以厚植來日為社會人群服務之良基。

### 總 評：

極為傑出（前 2 %）

傑出（前 5 %）

優良（前 10 %）

佳 (前 25%)      普通 (前 50%)      普通以下 (50% 以下)

推薦人：\_\_\_\_\_ 學校名稱：\_\_\_\_\_

聯絡住址：\_\_\_\_\_

聯絡電話：\_\_\_\_\_ 傳真電話：\_\_\_\_\_

簽章：\_\_\_\_\_ 年\_\_\_\_月\_\_\_\_日

※現在聯合甄選委員會已不提供制式的推薦函，同學們可視自己所甄選校系的需求決定是否需要請託師長寫推薦函。

## 6.如何準備面試一

士商校長劉正鳴

### (1) 掌握目的、贏得先機：

面試目的，在瞭解學生，亦在作校系宣導。

①科系興趣：興趣、動機、未來發展。

②思考能力：邏輯思考與組織能力；觀察、推測、歸納、分析、應用等功能。

③表達能力：語言文字表達能力、處理人際關係能力。

④人格特質與價值觀：生活觀、學習觀、工作觀、內外向、挫折忍受力。

⑤專業能力：專業性向、學習能力。

⑥校系認同：校系認知與認同。

⑦特殊才能：相關才能、特殊才藝、競賽成果。

⑧檢驗資料：複檢各項資料之正確性與可靠性。

### (2) 面試的類型：

①個人一次面試。

②團體一次面試。

③個人二次或多次面試。

④團體二次或多次面試。

### (3) 面試的方式：

①一般性面談：問答方式。

②集體式或討論式。

③配合閱讀、實驗或測驗。

④運用媒體輔助面試。

### (4) 面試前的準備：

①閱讀校系有關資料及書籍—知己知彼。

②上網瞭解該系基本概況。

③留意與該校系相關的較重要的時事及學界大事，從事件涉及該系的問題與解決問題對策。



- ④約談該校系專業領域內傑出專業人士，請他指導一項專業心得與人生智慧，並推薦該專業領域重要的入門書籍或名著。
- ⑤創造與該校系有關的體驗與心得（如：活動經驗、大師著作與心得、生活體驗、時事或歷史心得）。
- ⑥思考自己的生涯規劃使具有理想性與可行性。
- ⑦模擬試題與回答：
  - ★.自我介紹。
  - ★.學習與生活狀況。
  - ★.校系甄試相關問題。
  - ★.時事與機智問題。
  - ★.專業能力性向問題。

### (5) 面試時注意事項：

- ①堅定不移的信念—非你不可。
- ②過程比結果重要—您的觀點、我的想法、他的見解。
- ③服裝儀容—全身服儀整理、配合自我與校系風格。
- ④禮節周到自然。
- ⑤傾聽的眼神、親切的微笑。
- ⑥從言談中凸顯自己的特質與優點。
- ⑦認真的態度、從容的心情。
- ⑧自信而不自傲、自謙而不自卑。



## 7.面試大特訓一

輔導室林彥佑老師、吳佳珊老師

### (1) 面試須知 ~要怎麼收穫，先怎麼栽：

技專校院辦理面試已行之有年，不管是面試的型式或是題目，其實都有可遵循的方向。口試的題目固然千變萬化、也很強調隨機的臨場反應，但是這並不表示不需要事前的準備。下足準備的功夫，那麼即使同在緊張的情況之下，因為你的多一分練習，勝出的機會就比別人還要大。或許你要甄選的校系在「面試經驗談」（輔導室彙編）裡並沒有列出來，但是仍然可以參考其他學校同學群的科系題目，不用太執著於非得要同校系才覺得有參考價值。若是同學想要推甄的科系較特別，那麼主動的上網蒐集相關訊息、請教師長以及學長姐，一定能有所助益。最忌什麼都不問或什麼都不準備的隨性態度，那麼就會平白喪失一個推甄上好校系的機會。口試題目類型很多，當你不知該如何著手準備時，可先從下列幾個主題開始：

#### ①個人部份一

一定要準備（至少）1分鐘的「自我介紹」（最好事先擬草稿、熟記，但在現場時千萬不可「背稿」），包括你的人格特質，特殊的興趣、專長，以及跟甄選系科有關的生活（學習）經驗。而非天馬行空或是說些

我有幾個家人等瑣碎的事情。教授通常會再經由自我介紹的內容引伸其他題目，所以強調自己的優點特色以及熟悉備審資料的內容是非常重要的。相關的其他題目有「說說你的優缺點」、「為什麼本校要錄取你？」、「有什麼特殊的經驗（表現）？」…等。

### ②學習意願—

報名某校系科一定有你的動機原因，這也是教授想要瞭解的。尤其是較特殊的系科，如設計類、藝術類、餐飲類等，同學們擔心考不上，但是教授更擔心他們所錄取的人是不適合的。除了你本身的意願、學習的動力外，建議可以上該校系科的網站，仔細瞭解該系科本身強調的特色為何（與他校相較有何勝出的地方？），並且不忘結合你過去的學習經驗，這樣會更有說服力。相關的題目有「你為什麼覺得你適合念本系？」、「說說看本系有什麼特色？」、「本系吸引你的課程內容有哪些？」、「進入本系後如何規劃你的大學生活？」…等。

### ③價值態度—

這類的題目較為五花八門，最主要是想要瞭解學生的價值觀念或處事能力，舉凡人際關係、對時事的看法、或其他假設性的問題都有可能被提出來，同學可參考手冊內容。回答時應把握誠實、不浮誇、積極正向的原則，教授要的不是標準答案，而是透由你的應對進退來瞭解你是否是個「可」愛、「可」造就的學生，莫讓教授感到你是位對人事物都持負面消極態度之人。此外，面試日期前所發生的重大新聞時事（不管是全球性的或是臺灣重要事件）都是值得注意準備的方向。

若是有特殊的才藝或想讓教授瞭解的事情，一定要在開頭的自我介紹中即帶到這個部份。有些同學把作品或獎章在一進門後即主動邀請教授們欣賞、指導他們的作品或分享他們曾有的榮耀（當然最好是很特別的獎項），這些動作都可讓冗長且近乎千篇一律的面試過程帶來耳目一新的感覺。最後，不要忘了你真誠可愛的笑容。

口試的題目其實都不難，但要回答的好就需要事前的準備：仔細的蒐集相關的資料、架構答案的內容，然後可先由對著鏡子自問自答開始，再邀請師長或同學擔任模擬口試的委員，檢討你的答案或表現。如此反覆的練習，相信你在面試時的表現會更加的有自信與安心。

## (2) 面試 Q&A：

### ◆. 你為什麼選擇本校本系？

#### ➤.GOOD 回答：

『最主要的考量是學校老師很肯定 貴校在設計與資訊方面的成就，而我將來也希望可以從事設計類的工作，所以 貴校是我心中的第一志願。』

➤.NG 回答：

『因為 貴校離我家很近，而且老師們也都建議我來唸。』

➤.問題動機：

了解學生申請學校的意願強度、個人志向與對學校認同感，藉此挑選出入學後，會比較積極學習的學生。

➤.相關問題：

①你為什麼選擇臺北的學校而不選擇離家近的呢？

\*.臺北的學習與文化資訊較為豐富。

\*.想訓練自己的獨立自主能力，家人也十分鼓勵。

②你為什麼選擇本校而不選擇某某大學？

\*.實際舉出兩校的相異處。

\*.不可過份批評另外一所學校，會給人拍馬屁的感覺，最好是挑選要甄選的學校的長處發揮就好。

◆.你對本校的印象及所知的特色？

➤.GOOD 回答：

『我是從網路上及學長、姊方面得到有關 貴校的資訊。我覺得 貴校的實務與理論結合的特點，學生可以從大三就開始接觸實務，和其他大學很不同，這是我認為 貴校最特別的地方，也是吸引我申請 貴校的主因。』

➤.NG 回答：

『就覺得 貴校很好，是高中職生的第一志願，應該不錯吧！』

➤.問題動機：

從中清楚學生對學校的了解程度，也可知道學生在申請前是否下了功夫去認識學校。

➤.相關問題：

①你決定本系的原因為何？

②你選擇本系的考量是什麼？

③是否可以說說你篩選系（科）的經過？

◆.你為什麼認為這個系（科）適合你呢？

➤.GOOD 回答：

『我平常就有涉獵資訊和電腦方面的相關訊息，在我決定選填科系時，也有找過學校輔導老師及親戚談過個人興趣與志向，在仔細考量過後，我覺得資訊系是我最想要的。』

➤.NG 回答：

『我聽說資訊工程很熱門，我的電腦能力還不錯，唸起來應該不會太吃力，所以我想應該還蠻適合我的。』

➤.問題動機：

從學生的回答中，可知學生對該系是否了解，也能從中探知學生對自己的了解多少。

➤.提 醒：

學校要的是肯學、有理想的學生，若聽起來有點盲從又不太積極回答，會讓人覺得這個系（科）對你並不是特別重要。最好舉出實際考量例子。

◆.是否有信心通過甄試上本校？為什麼？

➤.GOOD 回答：

『對於甄試上 貴校的信心，大概有百分之八十，不過如果是進入 貴校，不限什麼升學管道，信心就更高了。因為不論筆試或是面試，我都盡力準備，而且我對自己的表現還算滿意，所以信心有百分之八十。不過，我畢竟不是評審教授，我的信心也只是我對自己的評分，但是如果甄試沒上的話，我會繼續利用其他升學方式爭取進入 貴校機會，因為 貴校是我的第一志願，我也很確定 貴系就是我要的學系。』

➤.NG 回答：

『我十分的有信心，我在事前的準備很充足，面試一切在掌握之中，所以我對甄選上 貴校信心十足。』

➤.問題動機：

了解學生的自信心與人格特質。

➤.提 醒：

要對自己有信心，但不可志得意滿，別忘了教授才是評分的人。可以盡量客觀為自己評分，記得強調你想進入該校系就讀的意願。過與不及，都是不好的回答，把握「中肯客觀」的原則。

◆.你對未來理想及生涯規劃？

➤.GOOD 回答：

『我希望將來我可以成為一個優秀的程式設計者，但我比較向研發教育媒體的方向，我覺得這蠻有趣，也蠻有發展的。所以，我在大學時候，會在加強自己的影音媒體設計技術和相關資訊，希望以後能夠在這個方向上闖出一點名氣。』

➤.NG 回答：

『還不是很清楚念廣告設計系有什麼樣的出路，應該會在廣告公司上班吧！』

➤.問題動機：

了解學生對未來的規劃、企圖心、對自我期許以及是否兼顧理想與現實的考量。

➤.提 醒：

- ①勇敢提出自己的想法，但一定要和你所要申請科系有相關連，表現出就讀該系對你的意義何在。
- ②說明理由以積極正向為主，必需現實和理想並重，不要好高騖遠。
- ③明確地提出自己的計畫和理想，最好事先想個簡單的藍圖，如果教授真的問起，才不會顯得你一點準備都沒有。

◆. 大學四年有何計畫？畢業後想做什麼工作？

➤.GOOD 回答：

『我想在大學四年的目標有幾個，最重要的是真正的學到東西，第二件事是訓練加強自己的英文能力。畢業後的工作，我會比較想走市場預測和管理規劃，聽說 貴校很重視這些實務的練習，一定能讓我更容易實現自己的理想。』

➤.NG 回答：

『很抱歉！我還沒考慮那麼多，我覺得眼前最重要的工作是考上一所理想的大學。』

➤.問題動機：

從學生回答，可知此學生的性向與理想是否與該系相符，也可從中知道學生對未來的規劃與企圖心。

➤.提醒：

最好可提出想達到的具體目標，可給人「言之有物」且「積極上進」的印象。不要說模稜兩可的答案，最好有一個確定的興趣和目標。

◆. 請用一個理由說服主考官給你最高分。

➤.GOOD 回答：

『如果您要的是對 貴校認同度最高、適合度也最高的學生，那麼我很有自信那絕對是我。如果我甄選沒有錄取， 您以後還是會在校園看到我，我一定會利用其他管道進入 貴校，因為我非常肯定貴校就是我理想中的大學。』

➤.NG 回答：

『我在高職是有名的風雲人物，會玩也會唸書，如果不錄取我，一定是 貴校的損失。』

➤.問題動機：

可看出學生的自信心與對自己的了解程度，也可以考驗學生的臨場反應。

➤.提醒：

語氣要充滿自信，要提出自己的特點說服主試者。但切忌不要過度吹捧自己。

➤.相關問題：

請舉出本系為什麼要錄取你的四個理由。例如：

- ①我確信我適合 貴系。
- ②因為我認為即使上了大學，我還是會督促自己勤於課業。
- ③我的確非常想進入 貴系就讀，而我也有信心具備 貴系需要的能力與特質，例如：我非常熱心與理性，非常適合唸....。
- ④我有很積極和旺盛的求知慾，可以趕得上未來多變的資訊進步。

◆. 高中時期有沒有參加什麼社團？請談談你的社團活動。

➤.GOOD 回答：

- ①『我參加「登山社」，因為我喜歡和三五好友一同去登山及挑戰不同新奇的事物。記得我們一起去登玉山，當攻頂時，看到一片雪白的大地，讓我深受震撼，也感動，那種大自然的磅礴氣勢令我最難忘。所以，我很希望有機會再參與貴校的登山社。』
- ②『因為家人對我的期望很高，家人不希望我在社團花費太多的心力，因此高職時期未熱烈參與社團活動，但仍社團保有高度的興趣。此外，我的同學認為如果我能參加具有音樂性的社團一定會有好的表現，因此我很希望能有機會參加貴校的「國樂社」，相信在大學我將會有好的社團生活。』

➤.NG 回答：

『高職生活應付考試壓力就很大了，根本抽不出時間參加社團，而且我覺得社團活動都是一群人在遊戲、聊天而已，對課業沒有太大的幫助，所以我沒有參加任何社團。』

➤.問題動機：

藉由參加的社團活動情形，來了解考生在團體中所扮演的角色及自身對參與的社團抱持什麼樣的觀點和心態。

➤.提醒：

- ①在社團中活躍的同學應該將自己的長處好好發揮，但不要過度誇張，最好舉出社團的特性與體制，才能讓評審老師相信你曾積極參與社團。
- ②如果社團經驗不足，避免找太多理由解釋，諸如功課太重、壓力太大之類的理由都不是最好的藉口，應該積極表現自己與同儕之間的相處情形與人際關係良好的一面，甚至表現對該校社團濃厚的興趣。

◆.你最喜歡和最討厭的科目各為何？

➤.GOOD 回答：

- ①『我最擅長的科目是數學，我認為它是十分活絡的課程，需要活用頭腦思考，並且實際操作才能獲得的知識。一旦真正理解其中的邏輯，就能保存一輩子。』
- ②『我比較不擅長需要背誦的科目，因為我不喜歡死記強背地吸收知識，我希望能讓腦筋多做運動，但是了讓自己的知能擴充，獲得基礎的教育，對於較須背誦的科目，我還是會想辦法找出它們的趣味性，讓自己能更容易接受這樣的資訊』。

➤.NG 回答：

『我最喜歡數學、英文。最討厭地理、歷史。』

➤.問題動機：

了解考生對哪一領域的知識較得心應手，藉此了解考生的特質。

➤.提醒：

盡量避免直接點出自己喜歡或不喜歡的科目，最好能用概念性的回答，並說明自己偏好此類型的原因與學習方式。即使面對不喜歡的科目也要表明

自己努力學習它的態度。

#### ◆. 平常有沒有上網？都去哪些網站？

##### ➤.GOOD 回答：

『網路是目前最流行的資訊蒐集管道，因此我在閒暇之餘，也喜歡上網瀏覽。常去的網站範圍廣泛，我最喜歡的是奇摩站、蕃薯藤站、PC HOME 等。喜歡它們的因素很多，不過它們的共通性就是人機界面相當親切、服務多元化與資訊流通非常迅速，因此這幾個網站是我最喜歡登入的。』

##### ➤.NG 回答：

『我常常上網和網友聊天、玩遊戲，這樣才知道流行什麼，才不會跟不上時代，變成 LKK。』

##### ➤.問題動機：

針對時下流行的網路高科技，看看考生是否跟得上時代，以及對網路使用的態度。

##### ➤.提 醒：

- ①如果是玩家，不妨說些老師可能覺得新奇的事物，讓他們知道在網路上並不只玩樂，而是有注意到虛擬世界的特性。
- ②自己常上的網站，最好能說出它的特性及與眾不同之處。
- ③對網路不熟悉的人，也不要硬辯，只要單說出自己對電腦有所認知的部份及簡略說明自己不熟悉的原因即可。

※資料來源：三思堂升學研究小組，民 90，新北市：三思堂。

#### 8.學長、姊經驗談：如何準備甄選入學—

商經科王○○同學提供、輔導室孫中瑜主任輔導教師整理

##### Q1.當初如何準備？

**Ans：**自從一知道有此種升學管道，便著手進行，算算也準備半年了，其中的甘苦談我想需要好長時間的敘述。追溯到高三上學期，學校便開始說明此種資訊，於是便開始往教務處問問題。當有甄選入學招生的簡章，便展開天天跑教務處、輔導室和到處搜集想要甄選學校的資料，就這樣，我跑了將近半年，所以先決條件是：①搜集資料、②選擇可能甄選的學校、③勤問問題、④不放棄。

##### Q2.如何搜集資料？

**Ans：**許多資訊，都是由教務處提供的，所以當初我勤跑教務處，也常到教務處的佈告欄看最新資訊。所以，先絕條件是把握最新資訊，再則，我會考慮我想甄選何種系科，在選擇一些目標之時，我便開始注意我想甄選的系別之相關問題，例如：企管系，我便會從我想甄選的學校先行瞭解，不管從各個學校的書面資料，亦或是上網找資料，我都不放過。瞭解了那間學校的校史、背景、文化...等相關資訊之後，我便開始瞭解企管系所學為何物，也搜集那間學校的企管系相關資料，例如：它的成立要件，成立幾年，

還有它歷年來的重大事情，系主任是誰，和系上的指導老師是誰，他們教些什麼，又研究什麼...等。尤其是想甄選的系科，你更是得清楚透徹，而相關資訊我是從那弄來的呢？我由輔導室、教務處、圖書館、網路...等，相關地點找尋，如果你還想到可搜集的地點，也可以放手一搏喔！還得多注重時事，多想點相關系科的問題，才不會在口試時，呆若木雞，啞口無言，以致於不知如何應對。

### Q3.準備書面資料？

**Ans：**通常你想甄選的學校，大致會告知你，他們需要那些書面資料，所以你可依循他們的報名資料一一準備。而這也是最麻煩的部份，因為一準備起來，便需要許多資料：①從自傳的繕寫。你得先擬好草稿，然後回想你一生的豐功偉業，不溫不火的擬定，再由電腦打出一份漂亮的自傳，不須太華麗，但也不要太死板。②將歷年的獎狀或一些表揚你的優秀表現之相關證明，一一整理出來，影印（最好是掃描排版）成相同大小，整理好，按照順序編號，和自傳相互對照，這樣審核老師也會看得較懂，不會霧裡看花。（但如果你有想到更好的方法，也可使用喔！）③請老師幫你寫推薦函，像我當初大多是請導師及教練（基本每間學校的推薦函各一封），想請老師寫推薦函之先決條件是，得給老師充裕時間，不能迫在眉睫才匆忙的找老師，這樣也許會處處碰壁喔！（請老師寫推薦函之前，最好先寫好自己的自傳或是條列出自己的優點、特質、特殊表現等給寫推薦函的老師。）④特殊表現證明。我想就是推薦你的最好保證，所以快把你的獎狀整理出來吧！還有儀隊的相關證明，會計或商業證照，中英打輸入證照...等，只要能證明你的好，我想都是必須在你的書面資料出現的。

### Q4.口試時的表現？

**Ans：**說真的，「儀隊」真的造就我一身功夫！也許訓練慣了，場面見多了，所以當我在口試之時，我竟不緊張的對答自如。所以，在口試時，我給你的忠實意見是：「保持平常心」就對了！我告訴我自己：只有這次機會讓我爭取，不管結果如何，我都盡力了。於是我抱著像是儀隊要出隊的心情去口試，把主考官當作是我認識許久的老師或長輩，於是就渡過了我的心試。你說是不是神奇呢！但之前，我當然也是有受過模擬訓練，例如：輔導室老師的口試，所以也得感謝輔導室的老師們！

### 結語

嗨！各位學妹學弟們，你們好！不知我以上的整理是否會帶來你的些許幫助，但衷心的希望能給你們有個指引的方向，誠懇的祝福你們有好的成果，加油喔！別被擊敗！

盡力就是爭氣！

第〇〇屆 學姊王〇〇 敬上



※編後語：1.學姊當年考上臺灣科技大學企業管理系。

2.輔導室另出刊「105 面試經驗談（105 年度修訂版）」，裡面蒐集歷屆學長姊參加面試的寶貴經驗，同學可以好好參考！

3.去年度（105）第一階段統一入學測驗篩選標準資料連結：106學年度科技校院四年制及科學校二年制聯合甄選委員會 →（左側標題列）105聯合甄選→（左側標題列）統計資料。

#### 四、四技二專日間部聯合登記分發

「聯合登記分發」基本上仍維持以往聯招之統一分發的方式，以採計「統一入學測驗」的成績做為分發的唯一依據。應屆或非應屆畢業學生，都可以報名參加，可以重複選校，且不需要面試。有幾件事要注意：

- （一）分發方式依學生總成績之高低順序，按學生志願先後順序統一分發。
- （二）「統一入學測驗」報考哪一群類，就只能登記分發那一群類之各校系科組志願。
- （三）經由甄選入學、技優入學或其他升學管道錄取的學生，一旦辦理報到或未於規定時間內聲明放棄者，不得再參加聯合登記分發。
- （四）各群類登記志願數至多以 199 個為限（部分群類總校系未達 199 個）。

#### ※統一入學測驗成績採計方式

- （一）完全採計106學年度四技二專「統一入學測驗」考試各科成績。
- （二）分發總成績計算方式：  
總成績=國文×1+英文×1+數學×1+專業科目（一）×2+專業科目（二）×2
- （三）無畢業年資及證照加分優待。

#### ※錄取方式

分發總成績滿分為700分，依照考生總成績之高低順序，再按其選填志願之順序依序分發，錄取名單由招生委員會公告在網站上。

#### ※重要注意事項

- （一）本招生採先審登記資格，後網路選填志願制，即考生需先經登記資格審查通過，始取得參加資格，且於完成繳費後，才可參加網路選填登記志願。
- （二）特種生就所登記的校系科（組）學程之志願順序，先以一般生身分與其他一般生依總分數高低順序，分發於該校系科（組）學程之一般生名額，至額滿為止；未以一般生身分獲分發錄取者，若該校系科（組）學程有該類特種生外加名額，且考生之該類特種生優待加分後之總成績達一般生最低錄取標準時，再以特種生身分及依總成績高低順序，分發於該類特種生之外加名額，至額滿為止。
- （三）商管外語群（一）、（二）、（三）、（四）之跨群（類）考生，可於該群（類）別內選填登記志願。但特別注意某些校系科（組）學程在群

內之多個類別招生，同時在2個群類招生的系科會在可選填登記志願列表中共出現2次，但在不同群類招生的名額和成績採計是不同的，請考生選填登記志願時特別注意。

※105學年度四技二專（日間部）聯合登記分發校系錄取名額一覽表

（一）07.設計群：

| 分數序 | 學校名稱       | 系科（組）學程名稱      | 招生名額 | 錄取名額 | 最低總分   |
|-----|------------|----------------|------|------|--------|
| 001 | 國立臺灣科技大學   | 工商業設計系商業設計組    | 12   | 12   | 603.00 |
| 002 | 國立臺灣科技大學   | 工商業設計系工業設計組    | 12   | 12   | 593.16 |
| 003 | 國立臺灣師範大學   | 設計學系           | 4    | 4    | 588.34 |
| 004 | 國立臺北科技大學   | 工業設計系產品設計組     | 8    | 8    | 581.50 |
| 005 | 國立臺北科技大學   | 互動設計系視覺傳達設計組   | 8    | 8    | 579.84 |
| 006 | 國立臺北科技大學   | 互動設計系媒體設計組     | 9    | 9    | 576.16 |
| 007 | 國立臺北科技大學   | 工業設計系家具與室內設計組  | 9    | 9    | 569.66 |
| 008 | 國立臺北科技大學   | 建築系            | 7    | 7    | 568.50 |
| 009 | 國立臺灣科技大學   | 建築系            | 7    | 7    | 567.50 |
| 010 | 國立臺北科技大學   | 文化事業發展系        | 4    | 4    | 566.34 |
| 011 | 國立臺灣師範大學   | 圖文傳播學系         | 8    | 8    | 566.16 |
| 012 | 國立雲林科技大學   | 建築與室內設計系室內組    | 4    | 4    | 565.16 |
| 013 | 國立雲林科技大學   | 工業設計系          | 11   | 11   | 564.34 |
| 014 | 國立雲林科技大學   | 視覺傳達設計系        | 16   | 16   | 564.34 |
| 015 | 國立雲林科技大學   | 創意生活設計系        | 2    | 2    | 563.84 |
| 016 | 國立雲林科技大學   | 數位媒體設計系        | 15   | 15   | 563.50 |
| 017 | 國立雲林科技大學   | 建築與室內設計系建築組    | 5    | 5    | 561.00 |
| 018 | 國立雲林科技大學   | 文化資產維護系        | 5    | 5    | 558.41 |
| 019 | 國立臺中科技大學   | 多媒體設計系         | 9    | 9    | 555.16 |
| 020 | 國立臺中科技大學   | 室內設計系          | 17   | 17   | 552.00 |
| 021 | 國立高雄第一科技大學 | 創新設計工程系        | 7    | 7    | 549.66 |
| 022 | 國立臺中科技大學   | 商業設計系          | 14   | 14   | 548.66 |
| 023 | 國立高雄應用科技大學 | 文化創意產業系        | 7    | 7    | 543.84 |
| 024 | 國立勤益科技大學   | 文化創意事業系        | 6    | 6    | 541.16 |
| 025 | 國立虎尾科技大學   | 多媒體設計系         | 11   | 11   | 540.50 |
| 026 | 國立勤益科技大學   | 景觀系            | 8    | 8    | 538.50 |
| 027 | 國立臺北商業大學   | 商品創意經營系（桃園校區）  | 12   | 12   | 538.50 |
| 028 | 國立臺北商業大學   | 商業設計管理系（桃園校區）  | 15   | 15   | 537.84 |
| 029 | 國立臺北商業大學   | 數位多媒體設計系（桃園校區） | 18   | 18   | 536.00 |

| 分數序 | 學校名稱       | 系科(組)學程名稱      | 招生名額 | 錄取名額 | 最低總分   |
|-----|------------|----------------|------|------|--------|
| 030 | 明志科技大學     | 工業設計系          | 10   | 10   | 534.84 |
| 031 | 國立臺中科技大學   | 應用中文系          | 6    | 6    | 532.84 |
| 032 | 國立屏東科技大學   | 木材科學與設計系       | 11   | 11   | 528.50 |
| 033 | 明志科技大學     | 視覺傳達設計系        | 16   | 16   | 526.84 |
| 034 | 國立虎尾科技大學   | 休閒遊憩系          | 6    | 6    | 526.66 |
| 035 | 朝陽科技大學     | 建築系室內設計組       | 10   | 10   | 524.25 |
| 036 | 朝陽科技大學     | 資訊管理系數位多媒體組    | 6    | 6    | 523.09 |
| 037 | 朝陽科技大學     | 建築系建築組         | 11   | 11   | 520.25 |
| 038 | 朝陽科技大學     | 視覺傳達設計系        | 37   | 37   | 518.16 |
| 039 | 國立臺南護理專科學校 | 化妝品應用科         | 1    | 1    | 514.66 |
| 040 | 朝陽科技大學     | 工業設計系          | 24   | 24   | 512.50 |
| 041 | 南臺科技大學     | 多媒體與電腦娛樂科學系    | 10   | 10   | 509.34 |
| 042 | 國立金門大學     | 企業管理學系         | 6    | 6    | 508.00 |
| 043 | 朝陽科技大學     | 傳播藝術系          | 25   | 25   | 505.34 |
| 044 | 朝陽科技大學     | 景觀及都市設計系       | 20   | 20   | 504.84 |
| 045 | 南臺科技大學     | 創新產品設計系        | 13   | 13   | 503.16 |
| 046 | 南臺科技大學     | 視覺傳達設計系動畫設計組   | 17   | 17   | 501.84 |
| 047 | 南臺科技大學     | 視覺傳達設計系商業設計組   | 19   | 19   | 492.34 |
| 048 | 南臺科技大學     | 流行音樂產業系        | 6    | 6    | 489.00 |
| 049 | 南臺科技大學     | 視覺傳達設計系創意生活設計組 | 14   | 14   | 487.66 |
| 050 | 文藻外語大學     | 傳播藝術系          | 9    | 9    | 486.09 |
| 051 | 亞東技術學院     | 工商業設計系         | 33   | 33   | 484.34 |
| 052 | 南臺科技大學     | 資訊傳播系          | 14   | 14   | 483.66 |
| 053 | 致理科技大學     | 多媒體設計系         | 38   | 38   | 474.00 |
| 054 | 正修科技大學     | 建築與室內設計系建築設計組  | 3    | 3    | 472.66 |
| 055 | 台南應用科技大學   | 服飾設計管理系        | 9    | 9    | 472.34 |
| 056 | 正修科技大學     | 土木與空間資訊系工程技術組  | 1    | 1    | 470.34 |
| 057 | 台南應用科技大學   | 室內設計系          | 21   | 21   | 470.16 |
| 058 | 文藻外語大學     | 數位內容應用與管理系     | 10   | 10   | 470.00 |
| 059 | 亞東技術學院     | 材料與纖維系流行織品設計組  | 11   | 11   | 466.66 |
| 060 | 崑山科技大學     | 視覺傳達設計系        | 50   | 50   | 461.16 |
| 061 | 嶺東科技大學     | 創意產品設計系        | 26   | 26   | 458.34 |
| 062 | 台南應用科技大學   | 多媒體動畫系         | 25   | 25   | 455.84 |
| 063 | 嶺東科技大學     | 時尚經營系          | 6    | 6    | 453.84 |
| 064 | 中臺科技大學     | 牙體技術暨材料系       | 18   | 18   | 453.84 |

| 分數序 | 學校名稱     | 系科(組)學程名稱      | 招生名額 | 錄取名額 | 最低總分   |
|-----|----------|----------------|------|------|--------|
| 065 | 吳鳳科技大學   | 美容美髮造型設計系      | 1    | 1    | 453.66 |
| 066 | 龍華科技大學   | 多媒體與遊戲發展科學系    | 17   | 17   | 442.50 |
| 067 | 中國科技大學   | 視覺傳達設計系(台北校區)  | 32   | 32   | 440.16 |
| 068 | 嶺東科技大學   | 服飾設計系          | 6    | 6    | 439.84 |
| 069 | 嶺東科技大學   | 數位媒體設計系        | 37   | 37   | 431.50 |
| 070 | 崑山科技大學   | 空間設計系          | 45   | 45   | 427.34 |
| 071 | 嶺東科技大學   | 視覺傳達設計系        | 57   | 57   | 426.50 |
| 072 | 樹德科技大學   | 藝術管理與藝術經紀學位學程  | 4    | 4    | 423.91 |
| 073 | 崑山科技大學   | 視訊傳播設計系        | 38   | 38   | 423.84 |
| 074 | 樹德科技大學   | 生活產品設計系        | 27   | 27   | 423.00 |
| 075 | 弘光科技大學   | 文化創意產業系        | 21   | 21   | 422.84 |
| 076 | 中國科技大學   | 影視設計系(台北校區)    | 17   | 17   | 422.66 |
| 077 | 台南應用科技大學 | 視覺傳達設計系        | 41   | 41   | 422.50 |
| 078 | 樹德科技大學   | 流行設計系          | 14   | 14   | 419.66 |
| 079 | 中國科技大學   | 數位多媒體設計系(台北校區) | 33   | 33   | 419.50 |
| 080 | 樹德科技大學   | 室內設計系          | 30   | 30   | 416.66 |
| 081 | 台南應用科技大學 | 商品設計系          | 46   | 46   | 415.50 |
| 082 | 樹德科技大學   | 視覺傳達設計系        | 36   | 36   | 414.25 |
| 083 | 中國科技大學   | 建築系(台北校區)      | 27   | 27   | 413.16 |
| 084 | 龍華科技大學   | 文化創意與數位媒體設計系   | 27   | 27   | 411.50 |
| 085 | 僑光科技大學   | 生活創意設計系        | 25   | 25   | 410.84 |
| 086 | 中臺科技大學   | 行銷管理系          | 5    | 5    | 410.00 |
| 087 | 台南應用科技大學 | 美容造型設計系        | 9    | 9    | 409.34 |
| 088 | 僑光科技大學   | 多媒體與遊戲設計系      | 20   | 20   | 408.00 |
| 089 | 嶺東科技大學   | 資訊管理系數位生活設計組   | 10   | 10   | 406.50 |
| 090 | 樹德科技大學   | 動畫與遊戲設計系       | 30   | 30   | 403.41 |
| 091 | 台南應用科技大學 | 時尚設計系          | 20   | 20   | 403.16 |
| 092 | 僑光科技大學   | 電腦輔助工業設計系      | 8    | 8    | 400.50 |
| 093 | 德明財經科技大學 | 多媒體設計系         | 25   | 25   | 397.34 |
| 094 | 中國科技大學   | 室內設計系(台北校區)    | 62   | 62   | 396.00 |
| 095 | 南榮科技大學   | 室內設計系          | 19   | 1    | 394.84 |
| 096 | 嶺東科技大學   | 資訊科技系          | 10   | 10   | 392.16 |
| 097 | 台南應用科技大學 | 資訊管理系          | 8    | 8    | 392.00 |
| 098 | 中臺科技大學   | 醫療暨健康產業管理系     | 10   | 10   | 391.84 |
| 099 | 崑山科技大學   | 時尚展演事業學士學位學程   | 9    | 9    | 391.34 |

| 分數序 | 學校名稱     | 系科(組)學程名稱         | 招生名額 | 錄取名額 | 最低總分   |
|-----|----------|-------------------|------|------|--------|
| 100 | 蘭陽技術學院   | 數位行銷系             | 2    | 2    | 391.16 |
| 101 | 台北海洋技術學院 | 海洋運動休閒系(士林校區)     | 3    | 3    | 390.34 |
| 102 | 景文科技大學   | 視覺傳達設計系           | 40   | 40   | 386.00 |
| 103 | 崑山科技大學   | 資訊傳播系             | 8    | 8    | 385.84 |
| 104 | 崑山科技大學   | 公共關係暨廣告系          | 34   | 34   | 385.34 |
| 105 | 修平科技大學   | 行銷與流通管理系          | 5    | 5    | 385.34 |
| 106 | 景文科技大學   | 資訊管理系數位多媒體組       | 12   | 12   | 382.25 |
| 107 | 大漢技術學院   | 珠寶技術系             | 4    | 1    | 380.34 |
| 108 | 東方設計學院   | 表演藝術學位學程          | 2    | 2    | 378.84 |
| 109 | 景文科技大學   | 行銷與流通管理系          | 7    | 7    | 377.00 |
| 110 | 樹德科技大學   | 行銷管理系             | 11   | 11   | 375.84 |
| 111 | 正修科技大學   | 建築與室內設計系室內設計組     | 15   | 15   | 374.91 |
| 112 | 中華科技大學   | 航空電子系(新竹校區)       | 2    | 2    | 374.16 |
| 113 | 崑山科技大學   | 房地產開發與管理系         | 9    | 9    | 374.00 |
| 114 | 德明財經科技大學 | 資訊管理系             | 6    | 6    | 370.50 |
| 115 | 正修科技大學   | 時尚生活創意設計系應用設計組    | 17   | 17   | 368.75 |
| 116 | 中國科技大學   | 資訊管理系(台北校區)       | 20   | 20   | 366.66 |
| 117 | 育達科技大學   | 時尚造型設計系整體造型組      | 6    | 1    | 366.66 |
| 118 | 慈濟科技大學   | 資訊科技與管理系資訊管理組     | 3    | 1    | 364.50 |
| 119 | 醒吾科技大學   | 時尚造形設計系           | 13   | 13   | 362.34 |
| 120 | 正修科技大學   | 企業管理系行銷管理組        | 3    | 3    | 360.50 |
| 121 | 臺北城市科技大學 | 流行音樂事業學士學位學程      | 4    | 4    | 359.34 |
| 122 | 修平科技大學   | 國際企業經營系國際會展與觀光休閒組 | 5    | 5    | 358.84 |
| 123 | 正修科技大學   | 數位多媒體設計系          | 26   | 26   | 358.09 |
| 124 | 萬能科技大學   | 營建科技系營建與創意空間組     | 6    | 2    | 356.25 |
| 125 | 正修科技大學   | 土木與空間資訊系空間資訊組     | 3    | 3    | 354.66 |
| 126 | 中國科技大學   | 室內設計系(新竹校區)       | 38   | 38   | 349.34 |
| 127 | 醒吾科技大學   | 商業設計系             | 38   | 38   | 348.34 |
| 128 | 東方設計學院   | 時尚美妝設計系美髮美容彩妝設計組  | 1    | 1    | 347.66 |
| 129 | 樹德科技大學   | 資訊管理系數位創新應用組      | 11   | 11   | 344.50 |
| 130 | 建國科技大學   | 美容系               | 3    | 3    | 342.50 |
| 131 | 中州科技大學   | 多媒體與遊戲發展科學系       | 2    | 2    | 342.50 |
| 132 | 嘉南藥理大學   | 資訊多媒體應用系          | 32   | 32   | 341.66 |
| 133 | 正修科技大學   | 時尚生活創意設計系設計行銷組    | 15   | 15   | 341.16 |
| 134 | 樹德科技大學   | 流通管理系             | 15   | 15   | 338.00 |

| 分數序 | 學校名稱     | 系科(組)學程名稱               | 招生名額 | 錄取名額 | 最低總分   |
|-----|----------|-------------------------|------|------|--------|
| 135 | 中國科技大學   | 數位多媒體設計系(新竹校區)          | 37   | 37   | 335.50 |
| 136 | 中國科技大學   | 視覺傳達設計系(新竹校區)           | 68   | 68   | 333.84 |
| 137 | 高苑科技大學   | 行動多媒體設計學位學程             | 2    | 2    | 330.84 |
| 138 | 臺北城市科技大學 | 演藝事業學士學位學程              | 5    | 5    | 330.00 |
| 139 | 嘉南藥理大學   | 應用空間資訊系                 | 23   | 23   | 323.84 |
| 140 | 東方設計學院   | 流行商品設計系                 | 5    | 5    | 322.16 |
| 141 | 崇右技術學院   | 攝影學士學位學程                | 3    | 1    | 314.50 |
| 142 | 修平科技大學   | 數位媒體設計系                 | 60   | 60   | 314.00 |
| 143 | 中華科技大學   | 文創與數位多媒體系(台北校區)         | 17   | 17   | 313.84 |
| 144 | 醒吾科技大學   | 數位設計系                   | 41   | 41   | 311.84 |
| 145 | 中國科技大學   | 影視設計系(新竹校區)             | 42   | 42   | 310.34 |
| 146 | 醒吾科技大學   | 時尚產業經營管理學士學位學程          | 6    | 6    | 305.84 |
| 147 | 南榮科技大學   | 創意產品設計系                 | 16   | 4    | 304.50 |
| 148 | 台北海洋技術學院 | 時尚造型設計管理系整體造型設計組(淡水校本部) | 12   | 12   | 303.66 |
| 149 | 環球科技大學   | 創意公共傳播設計系               | 11   | 3    | 299.84 |
| 150 | 建國科技大學   | 空間設計系                   | 16   | 16   | 298.66 |
| 151 | 東方設計學院   | 設計行銷系                   | 2    | 2    | 297.25 |
| 152 | 崇右技術學院   | 創意商品設計系                 | 3    | 3    | 295.34 |
| 153 | 中華科技大學   | 建築系室內設計組(台北校區)          | 28   | 28   | 294.66 |
| 154 | 中州科技大學   | 景觀系                     | 8    | 5    | 290.00 |
| 155 | 亞太創意技術學院 | 數位媒體設計系動漫藝術組            | 2    | 2    | 285.66 |
| 156 | 建國科技大學   | 商業設計系                   | 20   | 20   | 278.66 |
| 157 | 醒吾科技大學   | 企業管理系                   | 14   | 14   | 274.59 |
| 158 | 醒吾科技大學   | 資訊傳播系                   | 30   | 30   | 273.50 |
| 159 | 元培醫事科技大學 | 會展暨文創事業管理學士學位學程         | 6    | 4    | 272.59 |
| 160 | 大仁科技大學   | 數位多媒體設計系                | 8    | 1    | 264.34 |
| 161 | 台北海洋技術學院 | 時尚造型設計管理系寵物美容設計組(淡水校本部) | 8    | 8    | 264.34 |
| 162 | 蘭陽技術學院   | 室內設計系                   | 5    | 2    | 264.00 |
| 163 | 高苑科技大學   | 資訊傳播系影視傳播設計組            | 11   | 3    | 263.50 |
| 164 | 高苑科技大學   | 多媒體動畫遊戲學位學程             | 8    | 8    | 263.16 |
| 165 | 中華科技大學   | 建築系建築科技組(台北校區)          | 30   | 10   | 263.16 |
| 166 | 遠東科技大學   | 工業設計系                   | 22   | 22   | 257.34 |
| 167 | 東方設計學院   | 美術工藝系                   | 8    | 8    | 256.75 |
| 168 | 中華科技大學   | 電子工程系體感互動媒體設計組(台北校區)    | 8    | 3    | 255.50 |
| 169 | 黎明技術學院   | 創意產品設計系                 | 4    | 4    | 254.91 |

| 分數序 | 學校名稱      | 系科(組)學程名稱          | 招生名額 | 錄取名額 | 最低總分   |
|-----|-----------|--------------------|------|------|--------|
| 170 | 環球科技大學    | 多媒體動畫設計系           | 18   | 4    | 251.84 |
| 171 | 元培醫事科技大學  | 網路與數位媒體應用學士學位學程    | 10   | 1    | 249.84 |
| 172 | 建國科技大學    | 創意產品與遊戲設計系         | 7    | 7    | 249.00 |
| 173 | 黎明技術學院    | 時尚造型設計系            | 6    | 6    | 246.34 |
| 174 | 輔英科技大學    | 健康美容系              | 8    | 8    | 246.16 |
| 175 | 中國科技大學    | 互動娛樂設計系(新竹校區)      | 24   | 24   | 246.00 |
| 176 | 大同技術學院    | 婚禮企劃與設計系           | 5    | 1    | 245.66 |
| 177 | 臺北城市科技大學  | 化妝品應用與管理系          | 10   | 10   | 244.66 |
| 178 | 經國管理暨健康學院 | 美容流行設計系            | 7    | 1    | 243.66 |
| 179 | 大同技術學院    | 時尚造型設計系            | 6    | 5    | 240.34 |
| 180 | 萬能科技大學    | 數位多媒體系             | 17   | 14   | 239.34 |
| 181 | 南榮科技大學    | 數位行銷與廣告系           | 18   | 2    | 236.50 |
| 182 | 亞太創意技術學院  | 視覺傳達設計系            | 4    | 4    | 236.16 |
| 183 | 環球科技大學    | 視覺傳達設計系            | 24   | 11   | 234.00 |
| 184 | 中華科技大學    | 遊戲系統創新設計系(台北校區)    | 11   | 10   | 233.66 |
| 185 | 遠東科技大學    | 創新設計與創業管理系         | 20   | 10   | 233.50 |
| 186 | 南開科技大學    | 文化創意與設計系           | 38   | 12   | 233.34 |
| 187 | 桃園創新技術學院  | 室內設計系              | 12   | 4    | 232.34 |
| 188 | 中州科技大學    | 時尚創意設計與管理系         | 6    | 6    | 232.16 |
| 189 | 健行科技大學    | 物業經營與管理系室內設計組      | 15   | 3    | 230.84 |
| 190 | 中華科技大學    | 建築系視覺傳達創意設計組(台北校區) | 38   | 11   | 230.00 |
| 191 | 黎明技術學院    | 流行設計系              | 5    | 5    | 230.00 |
| 192 | 亞太創意技術學院  | 數位媒體設計系流行音樂與影視傳播組  | 3    | 3    | 230.00 |
| 193 | 東方設計學院    | 影視藝術系              | 3    | 3    | 229.09 |
| 194 | 華夏科技大學    | 企業管理系              | 6    | 2    | 228.16 |
| 195 | 高苑科技大學    | 建築系室內設計組           | 23   | 17   | 227.50 |
| 196 | 遠東科技大學    | 行銷與流通管理系           | 15   | 5    | 226.50 |
| 197 | 大華科技大學    | 創意設計學位學程           | 5    | 2    | 226.16 |
| 198 | 健行科技大學    | 行銷與流通管理系           | 7    | 7    | 224.34 |
| 199 | 健行科技大學    | 數位多媒體設計系           | 19   | 19   | 224.00 |
| 200 | 環球科技大學    | 創意商品設計系            | 17   | 8    | 224.00 |
| 201 | 臺北城市科技大學  | 資訊管理系              | 10   | 10   | 222.84 |
| 202 | 華夏科技大學    | 化妝品應用系             | 7    | 7    | 222.50 |
| 203 | 中州科技大學    | 視訊傳播系              | 17   | 5    | 221.66 |
| 204 | 和春技術學院    | 流行時尚造型設計系          | 4    | 2    | 220.16 |

| 分數序 | 學校名稱     | 系科(組)學程名稱       | 招生名額 | 錄取名額 | 最低總分   |
|-----|----------|-----------------|------|------|--------|
| 205 | 高苑科技大學   | 資訊傳播系數位媒體設計組    | 11   | 3    | 217.50 |
| 206 | 和春技術學院   | 多媒體設計系          | 5    | 4    | 217.34 |
| 207 | 德霖技術學院   | 不動產經營系          | 12   | 2    | 213.16 |
| 208 | 德霖技術學院   | 室內設計系           | 24   | 7    | 212.00 |
| 209 | 遠東科技大學   | 多媒體與遊戲發展管理系     | 6    | 6    | 210.84 |
| 210 | 中國科技大學   | 資訊管理系(新竹校區)     | 24   | 12   | 210.66 |
| 211 | 亞太創意技術學院 | 陶瓷創意設計系         | 4    | 4    | 208.66 |
| 212 | 萬能科技大學   | 營建科技系不動產與室內設計組  | 20   | 7    | 208.50 |
| 213 | 東南科技大學   | 創意產品設計系         | 30   | 30   | 207.84 |
| 214 | 和春技術學院   | 傳播藝術系           | 5    | 4    | 207.34 |
| 215 | 高苑科技大學   | 綠環境設計學位學程       | 5    | 5    | 205.34 |
| 216 | 桃園創新技術學院 | 化妝品應用系          | 7    | 1    | 202.84 |
| 217 | 中華科技大學   | 資訊管理系(台北校區)     | 11   | 8    | 201.66 |
| 218 | 健行科技大學   | 資訊管理系多媒體應用組     | 10   | 4    | 198.66 |
| 219 | 育達科技大學   | 時尚造型設計系流行設計組    | 7    | 1    | 196.84 |
| 220 | 華夏科技大學   | 室內設計系           | 53   | 14   | 195.50 |
| 221 | 台北海洋技術學院 | 視覺傳達設計系(淡水校本部)  | 57   | 31   | 194.66 |
| 222 | 南開科技大學   | 多媒體動畫應用系        | 20   | 11   | 193.66 |
| 223 | 桃園創新技術學院 | 創意流行時尚設計系       | 11   | 3    | 192.66 |
| 224 | 高苑科技大學   | 建築系建築設計組        | 8    | 7    | 190.16 |
| 225 | 東南科技大學   | 資訊管理系           | 4    | 3    | 189.34 |
| 226 | 吳鳳科技大學   | 應用數位媒體系視覺傳達設計組  | 9    | 5    | 185.16 |
| 227 | 黎明技術學院   | 資訊科技系           | 7    | 3    | 183.66 |
| 228 | 遠東科技大學   | 數位媒體設計與管理系      | 57   | 17   | 182.00 |
| 229 | 大同技術學院   | 商業經營與設計系        | 5    | 4    | 181.84 |
| 230 | 高苑科技大學   | 文化創意設計與數位整合學位學程 | 18   | 5    | 181.41 |
| 231 | 東方設計學院   | 遊戲與動畫設計系        | 15   | 14   | 176.00 |
| 232 | 遠東科技大學   | 創意商品設計與管理系      | 65   | 18   | 175.50 |
| 233 | 和春技術學院   | 資訊工程系資訊與多媒體應用組  | 6    | 1    | 174.00 |
| 234 | 東南科技大學   | 營建與空間設計系        | 8    | 8    | 169.66 |
| 235 | 崇右技術學院   | 時尚造型設計系         | 8    | 5    | 169.34 |
| 236 | 東南科技大學   | 數位媒體設計系         | 50   | 24   | 168.84 |
| 237 | 育達科技大學   | 多媒體與遊戲設計系視覺設計組  | 16   | 4    | 167.34 |
| 238 | 聖約翰科技大學  | 多媒體設計系          | 12   | 12   | 166.00 |
| 239 | 東南科技大學   | 室內設計系           | 40   | 21   | 166.00 |



| 分數序 | 學校名稱     | 系科(組)學程名稱         | 招生名額 | 錄取名額 | 最低總分   |
|-----|----------|-------------------|------|------|--------|
| 240 | 元培醫事科技大學 | 資訊管理系             | 12   | 6    | 164.16 |
| 241 | 健行科技大學   | 餐旅管理系餐旅規劃與設計組     | 15   | 12   | 160.16 |
| 242 | 萬能科技大學   | 商業設計系商業設計組        | 19   | 14   | 160.16 |
| 243 | 德霖技術學院   | 創意產品設計系           | 24   | 15   | 158.00 |
| 244 | 南開科技大學   | 電子工程系電腦遊戲設計組      | 8    | 3    | 155.34 |
| 245 | 桃園創新技術學院 | 視覺傳達設計系           | 31   | 4    | 155.34 |
| 246 | 台北海洋技術學院 | 數位遊戲與動畫設計系(淡水校本部) | 80   | 21   | 154.16 |
| 247 | 遠東科技大學   | 企業管理系             | 10   | 5    | 153.00 |
| 248 | 華夏科技大學   | 建築系               | 23   | 13   | 152.00 |
| 249 | 黎明技術學院   | 數位多媒體系            | 19   | 17   | 151.34 |
| 250 | 聖約翰科技大學  | 創意設計系             | 29   | 18   | 148.00 |
| 251 | 崇右技術學院   | 影視傳播系             | 6    | 2    | 148.00 |
| 252 | 臺北城市科技大學 | 數位多媒體設計系          | 53   | 50   | 146.00 |
| 253 | 建國科技大學   | 數位媒體設計系           | 43   | 31   | 143.50 |
| 254 | 美和科技大學   | 文化創意系             | 6    | 6    | 129.66 |
| 255 | 和春技術學院   | 商品設計系             | 3    | 1    | 129.00 |
| 256 | 崇右技術學院   | 視覺傳達設計系           | 9    | 7    | 122.00 |
| 257 | 東方設計學院   | 室內設計系             | 16   | 10   | 76.00  |
| 258 | 華夏科技大學   | 數位媒體設計系           | 55   | 36   | 42.66  |
| 259 | 崇右技術學院   | 表演藝術系             | 15   | 9    | 39.50  |

## (二) 09.商業與管理群

| 分數序 | 學校名稱       | 系科(組)學程名稱   | 招生名額 | 錄取名額 | 最低總分   |
|-----|------------|-------------|------|------|--------|
| 001 | 國立臺北科技大學   | 資訊與財金管理系    | 8    | 8    | 659.25 |
| 002 | 國立臺灣科技大學   | 企業管理系       | 27   | 27   | 650.50 |
| 003 | 國立臺灣科技大學   | 資訊管理系       | 8    | 8    | 648.50 |
| 004 | 國立臺北科技大學   | 經營管理系       | 17   | 17   | 644.75 |
| 005 | 國立臺北科技大學   | 工業工程與管理系    | 19   | 19   | 638.00 |
| 006 | 國立雲林科技大學   | 國際管理學士學位學程  | 2    | 2    | 632.00 |
| 007 | 國立雲林科技大學   | 財務金融系       | 22   | 22   | 630.00 |
| 008 | 國立臺北商業大學   | 財務金融系(臺北校區) | 22   | 22   | 629.50 |
| 009 | 國立雲林科技大學   | 會計系         | 17   | 17   | 627.25 |
| 010 | 國立臺北商業大學   | 會計資訊系(臺北校區) | 19   | 19   | 626.50 |
| 011 | 國立高雄第一科技大學 | 財務管理系       | 8    | 8    | 626.00 |

| 分數序 | 學校名稱       | 系科(組)學程名稱     | 招生名額 | 錄取名額 | 最低分    |
|-----|------------|---------------|------|------|--------|
| 012 | 國立臺北科技大學   | 文化事業發展系       | 12   | 12   | 622.50 |
| 013 | 國立臺北商業大學   | 國際商務系(臺北校區)   | 21   | 21   | 622.00 |
| 014 | 國立臺北商業大學   | 財政稅務系(臺北校區)   | 26   | 26   | 620.50 |
| 015 | 國立臺北商業大學   | 企業管理系(臺北校區)   | 18   | 18   | 618.50 |
| 016 | 國立雲林科技大學   | 資訊管理系         | 11   | 11   | 615.50 |
| 017 | 國立臺北商業大學   | 資訊管理系(臺北校區)   | 16   | 16   | 615.00 |
| 018 | 國立雲林科技大學   | 企業管理系         | 17   | 17   | 612.50 |
| 019 | 國立雲林科技大學   | 應用外語系         | 4    | 4    | 610.50 |
| 020 | 國立高雄第一科技大學 | 會計資訊系         | 18   | 18   | 609.50 |
| 021 | 國立高雄第一科技大學 | 金融系           | 26   | 26   | 608.50 |
| 022 | 國立雲林科技大學   | 工業工程與管理系      | 23   | 23   | 606.00 |
| 023 | 國立彰化師範大學   | 財務金融技術學系      | 25   | 25   | 603.00 |
| 024 | 國立臺北護理健康大學 | 休閒產業與健康促進系    | 4    | 4    | 600.25 |
| 025 | 國立高雄第一科技大學 | 應用德語系         | 3    | 3    | 597.50 |
| 026 | 國立高雄第一科技大學 | 行銷與流通管理系      | 17   | 17   | 597.00 |
| 027 | 國立臺中科技大學   | 財務金融系         | 36   | 36   | 596.00 |
| 028 | 國立高雄應用科技大學 | 金融系           | 13   | 13   | 592.25 |
| 029 | 國立臺北護理健康大學 | 生死與健康心理諮商系    | 6    | 6    | 591.00 |
| 030 | 國立臺中科技大學   | 會計資訊系         | 33   | 33   | 591.00 |
| 031 | 國立雲林科技大學   | 文化資產維護系       | 5    | 5    | 589.50 |
| 032 | 國立高雄第一科技大學 | 運籌管理系         | 21   | 21   | 589.00 |
| 033 | 國立高雄應用科技大學 | 會計系           | 23   | 23   | 589.00 |
| 034 | 國立臺中科技大學   | 財政稅務系         | 33   | 33   | 588.00 |
| 035 | 國立高雄應用科技大學 | 財富與稅務管理系財富管理組 | 11   | 11   | 586.75 |
| 036 | 國立高雄應用科技大學 | 工業工程與管理系      | 6    | 6    | 586.50 |
| 037 | 國立高雄第一科技大學 | 資訊管理系         | 18   | 18   | 585.00 |
| 038 | 國立高雄應用科技大學 | 財富與稅務管理系財政稅務組 | 10   | 10   | 584.00 |
| 039 | 國立臺中科技大學   | 企業管理系         | 20   | 20   | 582.50 |
| 040 | 國立高雄應用科技大學 | 觀光管理系         | 5    | 5    | 581.50 |
| 041 | 國立高雄餐旅大學   | 餐旅暨會展行銷管理系    | 4    | 4    | 581.50 |
| 042 | 國立臺中科技大學   | 國際貿易與經營系      | 32   | 32   | 581.50 |
| 043 | 國立高雄應用科技大學 | 國際企業系         | 19   | 19   | 580.00 |
| 044 | 國立高雄海洋科技大學 | 航運管理系         | 23   | 23   | 580.00 |
| 045 | 國立高雄餐旅大學   | 休閒暨遊憩管理系      | 4    | 4    | 580.00 |
| 046 | 國立高雄第一科技大學 | 風險管理與保險系      | 19   | 19   | 578.50 |

| 分數序 | 學校名稱       | 系科(組)學程名稱      | 招生名額 | 錄取名額 | 最低總分   |
|-----|------------|----------------|------|------|--------|
| 047 | 國立臺北商業大學   | 商業設計管理系(桃園校區)  | 15   | 15   | 578.00 |
| 048 | 國立臺北護理健康大學 | 資訊管理系          | 15   | 15   | 577.00 |
| 049 | 國立臺北商業大學   | 商品創意經營系(桃園校區)  | 16   | 16   | 576.50 |
| 050 | 國立臺中科技大學   | 流通管理系          | 17   | 17   | 576.00 |
| 051 | 國立高雄應用科技大學 | 企業管理系          | 17   | 17   | 575.50 |
| 052 | 國立臺北商業大學   | 數位多媒體設計系(桃園校區) | 12   | 12   | 575.50 |
| 053 | 國立高雄第一科技大學 | 應用英語系          | 10   | 10   | 574.50 |
| 054 | 國立臺北護理健康大學 | 健康事業管理系        | 26   | 26   | 574.50 |
| 055 | 國立高雄第一科技大學 | 應用日語系          | 10   | 10   | 574.00 |
| 056 | 國立高雄應用科技大學 | 資訊管理系          | 12   | 12   | 573.00 |
| 057 | 國立臺中科技大學   | 應用英語系          | 6    | 6    | 573.00 |
| 058 | 國立臺中科技大學   | 資訊管理系          | 17   | 17   | 572.50 |
| 059 | 國立高雄應用科技大學 | 人力資源發展系        | 12   | 12   | 572.00 |
| 060 | 國立虎尾科技大學   | 財務金融系          | 20   | 20   | 570.50 |
| 061 | 國立臺中科技大學   | 保險金融管理系        | 33   | 33   | 570.50 |
| 062 | 國立臺中科技大學   | 應用中文系          | 4    | 4    | 570.00 |
| 063 | 國立臺中科技大學   | 休閒事業經營系        | 12   | 12   | 569.50 |
| 064 | 國立屏東科技大學   | 財務金融國際學士學位學程   | 4    | 4    | 568.00 |
| 065 | 國立高雄應用科技大學 | 文化創意產業系        | 8    | 8    | 568.00 |
| 066 | 國立臺中科技大學   | 應用統計系          | 20   | 20   | 567.00 |
| 067 | 國立高雄海洋科技大學 | 供應鏈管理系         | 13   | 13   | 566.50 |
| 068 | 國立臺中科技大學   | 老人服務事業管理系      | 8    | 8    | 565.50 |
| 069 | 國立勤益科技大學   | 文化創意事業系        | 7    | 7    | 563.00 |
| 070 | 國立勤益科技大學   | 休閒產業管理系        | 5    | 5    | 562.00 |
| 071 | 國立勤益科技大學   | 應用英語系          | 4    | 4    | 561.50 |
| 072 | 國立高雄海洋科技大學 | 海洋休閒管理系        | 7    | 7    | 561.00 |
| 073 | 國立勤益科技大學   | 流通管理系          | 37   | 37   | 561.00 |
| 074 | 國立虎尾科技大學   | 資訊管理系          | 8    | 8    | 560.00 |
| 075 | 國立勤益科技大學   | 企業管理系          | 39   | 39   | 559.25 |
| 076 | 國立虎尾科技大學   | 工業管理系          | 12   | 12   | 558.50 |
| 077 | 國立虎尾科技大學   | 企業管理系          | 27   | 27   | 558.50 |
| 078 | 國立宜蘭大學     | 應用經濟與管理學系      | 14   | 14   | 558.50 |
| 078 | 國立勤益科技大學   | 資訊管理系          | 22   | 22   | 556.50 |
| 080 | 國立勤益科技大學   | 工業工程與管理系       | 24   | 24   | 555.50 |
| 081 | 國立屏東大學     | 財務金融學系         | 21   | 21   | 555.00 |

| 分數序 | 學校名稱       | 系科(組)學程名稱  | 招生名額 | 錄取名額 | 最低總分   |
|-----|------------|------------|------|------|--------|
| 082 | 國立虎尾科技大學   | 應用外語系      | 18   | 18   | 552.00 |
| 083 | 國立高雄海洋科技大學 | 海事資訊科技系    | 7    | 7    | 549.75 |
| 084 | 國立高雄海洋科技大學 | 資訊管理系      | 31   | 31   | 549.50 |
| 085 | 國立高雄海洋科技大學 | 漁業生產與管理系   | 6    | 6    | 546.25 |
| 086 | 國立聯合大學     | 經營管理學系     | 38   | 38   | 545.50 |
| 087 | 國立屏東大學     | 行銷與流通管理學系  | 18   | 18   | 544.00 |
| 088 | 國立聯合大學     | 資訊管理學系     | 17   | 17   | 543.00 |
| 089 | 國立屏東科技大學   | 應用外語系      | 2    | 2    | 541.50 |
| 090 | 國立屏東大學     | 國際貿易學系     | 21   | 21   | 540.50 |
| 091 | 國立屏東大學     | 會計學系       | 38   | 38   | 540.50 |
| 092 | 國立屏東大學     | 休閒事業經營學系   | 9    | 9    | 540.50 |
| 093 | 國立屏東科技大學   | 休閒運動健康系    | 2    | 2    | 540.00 |
| 094 | 致理科技大學     | 財務金融系      | 48   | 48   | 538.50 |
| 095 | 國立屏東科技大學   | 資訊管理系      | 21   | 21   | 536.00 |
| 096 | 國立屏東科技大學   | 社會工作系      | 8    | 8    | 536.00 |
| 097 | 朝陽科技大學     | 行銷與流通管理系   | 27   | 27   | 535.50 |
| 098 | 國立屏東大學     | 應用日語學系     | 10   | 10   | 535.50 |
| 099 | 國立屏東科技大學   | 企業管理系      | 36   | 36   | 534.00 |
| 100 | 國立屏東大學     | 企業管理學系     | 20   | 20   | 532.75 |
| 101 | 朝陽科技大學     | 建築系室內設計組   | 3    | 3    | 532.50 |
| 102 | 致理科技大學     | 行銷與流通管理系   | 25   | 25   | 531.00 |
| 103 | 文藻外語大學     | 國際企業管理系    | 9    | 9    | 530.50 |
| 104 | 國立屏東大學     | 商業自動化與管理學系 | 18   | 18   | 530.00 |
| 105 | 國立屏東大學     | 應用英語學系     | 8    | 8    | 527.50 |
| 106 | 朝陽科技大學     | 傳播藝術系      | 10   | 10   | 527.00 |
| 107 | 國立屏東大學     | 資訊管理學系     | 17   | 17   | 526.50 |
| 108 | 國立澎湖科技大學   | 餐旅管理系      | 3    | 3    | 524.50 |
| 109 | 朝陽科技大學     | 休閒事業管理系    | 21   | 21   | 524.50 |
| 110 | 國立屏東科技大學   | 工業管理系      | 34   | 34   | 522.50 |
| 111 | 文藻外語大學     | 國際事務系      | 4    | 4    | 521.50 |
| 112 | 致理科技大學     | 會計資訊系      | 59   | 59   | 521.50 |
| 113 | 國立屏東大學     | 不動產經營學系    | 18   | 18   | 521.50 |
| 114 | 朝陽科技大學     | 財務金融系      | 68   | 68   | 519.50 |
| 115 | 國立金門大學     | 企業管理學系     | 15   | 15   | 519.50 |
| 116 | 致理科技大學     | 國際貿易系      | 38   | 38   | 518.50 |

| 分數序 | 學校名稱     | 系科(組)學程名稱      | 招生名額 | 錄取名額 | 最低分    |
|-----|----------|----------------|------|------|--------|
| 117 | 朝陽科技大學   | 應用英語系          | 8    | 8    | 518.00 |
| 118 | 文藻外語大學   | 數位內容應用與管理系     | 3    | 3    | 516.75 |
| 119 | 慈濟科技大學   | 護理系            | 2    | 2    | 516.50 |
| 120 | 南臺科技大學   | 視覺傳達設計系動畫設計組   | 1    | 1    | 516.00 |
| 121 | 致理科技大學   | 休閒遊憩管理系        | 17   | 17   | 515.00 |
| 122 | 致理科技大學   | 企業管理系          | 46   | 46   | 513.50 |
| 123 | 朝陽科技大學   | 資訊管理系數位多媒體組    | 7    | 7    | 513.00 |
| 124 | 南臺科技大學   | 視覺傳達設計系商業設計組   | 2    | 2    | 511.50 |
| 125 | 文藻外語大學   | 英國語文系          | 22   | 22   | 511.00 |
| 126 | 致理科技大學   | 商務科技管理系        | 20   | 20   | 511.00 |
| 127 | 樹德科技大學   | 行銷管理系          | 9    | 9    | 509.50 |
| 128 | 朝陽科技大學   | 企業管理系          | 50   | 50   | 509.00 |
| 129 | 致理科技大學   | 資訊管理系          | 28   | 28   | 504.50 |
| 130 | 朝陽科技大學   | 工業工程與管理系       | 19   | 19   | 500.50 |
| 131 | 南臺科技大學   | 視覺傳達設計系創意生活設計組 | 3    | 3    | 498.00 |
| 132 | 國立澎湖科技大學 | 航運管理系          | 17   | 17   | 497.00 |
| 133 | 朝陽科技大學   | 資訊管理系資訊管理組     | 25   | 25   | 496.50 |
| 134 | 國立澎湖科技大學 | 行銷與物流管理系       | 23   | 23   | 496.00 |
| 135 | 朝陽科技大學   | 幼兒保育系          | 5    | 5    | 495.50 |
| 136 | 文藻外語大學   | 外語教學系          | 5    | 5    | 494.50 |
| 137 | 致理科技大學   | 應用日語系          | 16   | 16   | 494.50 |
| 138 | 國立臺東專科學校 | 資訊管理科          | 4    | 4    | 494.50 |
| 139 | 致理科技大學   | 應用英語系          | 26   | 26   | 494.00 |
| 140 | 樹德科技大學   | 休閒與觀光管理系       | 2    | 2    | 493.25 |
| 141 | 僑光科技大學   | 應用英語系          | 2    | 2    | 492.50 |
| 142 | 文藻外語大學   | 法國語文系          | 11   | 11   | 490.50 |
| 143 | 南臺科技大學   | 行銷與流通管理系       | 28   | 28   | 490.00 |
| 144 | 文藻外語大學   | 德國語文系          | 13   | 13   | 489.50 |
| 145 | 南臺科技大學   | 流行音樂產業系        | 4    | 4    | 489.00 |
| 146 | 國立澎湖科技大學 | 海洋遊憩系          | 3    | 3    | 488.50 |
| 147 | 樹德科技大學   | 流通管理系          | 12   | 12   | 487.50 |
| 148 | 樹德科技大學   | 企業管理系          | 9    | 9    | 487.50 |
| 149 | 僑光科技大學   | 資訊科技系          | 4    | 4    | 487.50 |
| 150 | 明志科技大學   | 經營管理系          | 37   | 37   | 486.50 |
| 151 | 國立澎湖科技大學 | 資訊管理系          | 15   | 15   | 484.00 |

| 分數序 | 學校名稱     | 系科(組)學程名稱       | 招生名額 | 錄取名額 | 最低總分   |
|-----|----------|-----------------|------|------|--------|
| 152 | 朝陽科技大學   | 會計系             | 71   | 71   | 484.00 |
| 153 | 龍華科技大學   | 文化創意與數位媒體設計系    | 4    | 4    | 483.50 |
| 154 | 文藻外語大學   | 西班牙語文系          | 12   | 12   | 483.00 |
| 155 | 輔英科技大學   | 高齡及長期照護事業系      | 6    | 1    | 482.50 |
| 156 | 朝陽科技大學   | 保險金融管理系         | 67   | 67   | 481.00 |
| 157 | 南臺科技大學   | 休閒事業管理系         | 14   | 14   | 480.00 |
| 158 | 文藻外語大學   | 應用華語文系          | 9    | 9    | 479.50 |
| 159 | 朝陽科技大學   | 社會工作系           | 24   | 24   | 479.00 |
| 160 | 明志科技大學   | 工業工程與管理系        | 15   | 15   | 477.50 |
| 161 | 僑光科技大學   | 觀光與休閒事業管理系      | 10   | 10   | 477.50 |
| 162 | 明志科技大學   | 環境與安全衛生工程系      | 4    | 4    | 475.50 |
| 163 | 朝陽科技大學   | 銀髮產業管理系         | 26   | 26   | 472.50 |
| 164 | 南臺科技大學   | 國際企業系           | 21   | 21   | 470.50 |
| 165 | 樹德科技大學   | 金融管理系           | 20   | 20   | 469.50 |
| 166 | 朝陽科技大學   | 營建工程系           | 9    | 9    | 468.00 |
| 167 | 龍華科技大學   | 多媒體與遊戲發展科學系     | 4    | 4    | 466.25 |
| 168 | 弘光科技大學   | 運動休閒系           | 3    | 3    | 465.75 |
| 169 | 弘光科技大學   | 動物保健學士學位學程      | 4    | 4    | 465.50 |
| 170 | 德明財經科技大學 | 財務金融系           | 64   | 64   | 464.00 |
| 171 | 正修科技大學   | 企業管理系經營管理組      | 1    | 1    | 463.00 |
| 172 | 朝陽科技大學   | 環境工程與管理系        | 18   | 18   | 462.50 |
| 173 | 南臺科技大學   | 企業管理系           | 29   | 29   | 462.50 |
| 174 | 南臺科技大學   | 財務金融系           | 45   | 45   | 462.50 |
| 175 | 弘光科技大學   | 應用英語系           | 4    | 4    | 462.00 |
| 176 | 南榮科技大學   | 企業管理系           | 12   | 3    | 458.50 |
| 177 | 南臺科技大學   | 會計資訊系           | 31   | 31   | 456.50 |
| 178 | 南臺科技大學   | 資訊工程系           | 19   | 19   | 455.50 |
| 179 | 國立澎湖科技大學 | 觀光休閒系           | 36   | 36   | 454.00 |
| 180 | 樹德科技大學   | 國際企業與貿易系        | 14   | 14   | 450.50 |
| 181 | 僑光科技大學   | 行銷與流通管理系        | 31   | 31   | 450.00 |
| 182 | 德明財經科技大學 | 行銷管理系國際會展與觀光休閒組 | 24   | 24   | 449.00 |
| 183 | 樹德科技大學   | 會議展覽與國際行銷學位學程   | 8    | 8    | 448.75 |
| 184 | 國立澎湖科技大學 | 應用外語系           | 16   | 16   | 448.50 |
| 185 | 德明財經科技大學 | 行銷管理系           | 48   | 48   | 448.00 |
| 186 | 正修科技大學   | 企業管理系行銷管理組      | 5    | 5    | 447.25 |

| 分數序 | 學校名稱     | 系科(組)學程名稱     | 招生名額 | 錄取名額 | 最低分    |
|-----|----------|---------------|------|------|--------|
| 187 | 南臺科技大學   | 應用日語系         | 16   | 16   | 444.50 |
| 188 | 南臺科技大學   | 應用英語系         | 13   | 13   | 444.25 |
| 189 | 南臺科技大學   | 資訊傳播系         | 21   | 21   | 441.00 |
| 190 | 德明財經科技大學 | 多媒體設計系        | 16   | 16   | 439.50 |
| 191 | 僑光科技大學   | 財務金融系         | 32   | 32   | 438.50 |
| 192 | 僑光科技大學   | 企業管理系         | 15   | 15   | 438.00 |
| 193 | 僑光科技大學   | 生活創意設計系       | 5    | 5    | 434.00 |
| 194 | 僑光科技大學   | 財經法律系         | 15   | 15   | 433.50 |
| 195 | 樹德科技大學   | 應用外語系         | 3    | 3    | 431.00 |
| 196 | 德明財經科技大學 | 國際貿易系         | 32   | 32   | 430.00 |
| 197 | 僑光科技大學   | 旅館與會展管理系      | 10   | 10   | 430.00 |
| 198 | 台南應用科技大學 | 餐飲系           | 5    | 5    | 429.50 |
| 199 | 僑光科技大學   | 國際貿易系         | 28   | 28   | 429.50 |
| 200 | 南臺科技大學   | 工業管理與資訊系電子商務組 | 26   | 26   | 427.00 |
| 201 | 德明財經科技大學 | 流通管理系         | 34   | 34   | 427.00 |
| 202 | 僑光科技大學   | 多媒體與遊戲設計系     | 6    | 6    | 424.00 |
| 203 | 南臺科技大學   | 資訊管理系         | 50   | 50   | 422.50 |
| 204 | 南臺科技大學   | 幼兒保育系         | 10   | 10   | 421.00 |
| 205 | 德明財經科技大學 | 企業管理系         | 48   | 48   | 421.00 |
| 206 | 南臺科技大學   | 高齡服務學士學位學程    | 9    | 9    | 420.50 |
| 207 | 德明財經科技大學 | 應用外語系         | 17   | 17   | 420.50 |
| 208 | 台南應用科技大學 | 運動休閒與健康管理系    | 3    | 3    | 419.50 |
| 209 | 嶺東科技大學   | 數位媒體設計系       | 6    | 6    | 419.00 |
| 210 | 嶺東科技大學   | 財務金融系         | 19   | 19   | 417.00 |
| 211 | 東方設計學院   | 設計行銷系         | 1    | 1    | 417.00 |
| 212 | 台南應用科技大學 | 應用英語系         | 5    | 5    | 416.00 |
| 213 | 正修科技大學   | 企業管理系流通管理組    | 9    | 9    | 415.00 |
| 214 | 嶺東科技大學   | 視覺傳達設計系       | 8    | 8    | 413.50 |
| 215 | 樹德科技大學   | 資訊管理系數位創新應用組  | 10   | 10   | 412.00 |
| 216 | 樹德科技大學   | 社會工作學士學位學程    | 4    | 4    | 411.00 |
| 217 | 弘光科技大學   | 資訊管理系         | 22   | 22   | 410.50 |
| 218 | 德明財經科技大學 | 資訊管理系         | 24   | 24   | 408.50 |
| 219 | 弘光科技大學   | 健康事業管理系       | 20   | 20   | 404.00 |
| 220 | 美和科技大學   | 美容系寵物美容設計組    | 3    | 1    | 403.00 |
| 221 | 正修科技大學   | 應用外語系觀光英語組    | 2    | 2    | 402.00 |

| 分數序 | 學校名稱     | 系科(組)學程名稱       | 招生名額 | 錄取名額 | 最低分    |
|-----|----------|-----------------|------|------|--------|
| 222 | 嶺東科技大學   | 觀光與休閒管理系        | 18   | 18   | 402.00 |
| 223 | 台南應用科技大學 | 室內設計系           | 9    | 9    | 400.50 |
| 224 | 德明財經科技大學 | 會計資訊系           | 61   | 61   | 397.00 |
| 225 | 台南應用科技大學 | 視覺傳達設計系         | 7    | 7    | 394.50 |
| 226 | 德明財經科技大學 | 資訊科技系           | 16   | 16   | 392.00 |
| 227 | 嶺東科技大學   | 行銷與流通管理系        | 41   | 41   | 391.00 |
| 228 | 德明財經科技大學 | 保險金融管理系金融管理組    | 15   | 15   | 391.00 |
| 229 | 德明財經科技大學 | 財政稅務系           | 54   | 54   | 388.00 |
| 230 | 德明財經科技大學 | 連鎖加盟經營管理學位學程    | 17   | 17   | 387.50 |
| 231 | 正修科技大學   | 工業工程與管理系工業工程組   | 5    | 5    | 386.75 |
| 232 | 德明財經科技大學 | 保險金融管理系風險管理與保險組 | 10   | 10   | 385.00 |
| 233 | 崑山科技大學   | 資訊傳播系           | 5    | 5    | 384.00 |
| 234 | 台南應用科技大學 | 國際企業經營系         | 16   | 16   | 383.50 |
| 235 | 台南應用科技大學 | 旅館管理系           | 11   | 11   | 382.50 |
| 236 | 弘光科技大學   | 文化創意產業系         | 17   | 17   | 381.00 |
| 237 | 亞東技術學院   | 行銷與流通管理系        | 36   | 36   | 381.00 |
| 238 | 弘光科技大學   | 老人福利與事業系        | 19   | 19   | 379.00 |
| 239 | 台南應用科技大學 | 養生休閒管理學位學程      | 2    | 2    | 377.50 |
| 240 | 德明財經科技大學 | 不動產投資與經營學位學程    | 22   | 22   | 374.50 |
| 241 | 正修科技大學   | 應用外語系商務英語組      | 2    | 2    | 374.00 |
| 242 | 嶺東科技大學   | 服飾設計系           | 4    | 4    | 374.00 |
| 243 | 臺北城市科技大學 | 演藝事業學士學位學程      | 5    | 5    | 374.00 |
| 244 | 龍華科技大學   | 觀光休閒系           | 10   | 10   | 373.00 |
| 245 | 南榮科技大學   | 應用日語系           | 4    | 1    | 373.00 |
| 246 | 嶺東科技大學   | 應用外語系           | 13   | 13   | 372.50 |
| 247 | 龍華科技大學   | 應用外語系           | 9    | 9    | 372.00 |
| 248 | 正修科技大學   | 國際企業系國際貿易組      | 15   | 15   | 372.00 |
| 249 | 正修科技大學   | 觀光遊憩系旅館管理組      | 4    | 4    | 371.00 |
| 250 | 正修科技大學   | 金融管理系財富管理組      | 15   | 15   | 370.00 |
| 251 | 嶺東科技大學   | 企業管理系           | 23   | 23   | 370.00 |
| 252 | 亞東技術學院   | 醫務管理系           | 28   | 28   | 370.00 |
| 253 | 明新科技大學   | 行銷與流通管理系        | 33   | 33   | 369.50 |
| 254 | 中臺科技大學   | 視光系             | 10   | 10   | 369.50 |
| 255 | 正修科技大學   | 資訊管理系資訊應用組      | 12   | 12   | 368.00 |
| 256 | 台南應用科技大學 | 企業管理系           | 15   | 15   | 367.50 |



| 分數序 | 學校名稱     | 系科(組)學程名稱         | 招生名額 | 錄取名額 | 最低總分   |
|-----|----------|-------------------|------|------|--------|
| 257 | 萬能科技大學   | 航空暨運輸服務管理系        | 8    | 8    | 365.50 |
| 258 | 台北海洋技術學院 | 海洋運動休閒系(士林校區)     | 5    | 5    | 363.00 |
| 529 | 弘光科技大學   | 資訊工程系             | 12   | 12   | 361.00 |
| 260 | 嶺東科技大學   | 時尚經營系             | 8    | 8    | 360.00 |
| 261 | 嶺東科技大學   | 國際企業系             | 30   | 30   | 359.00 |
| 262 | 亞東技術學院   | 資訊管理系             | 16   | 16   | 359.00 |
| 263 | 景文科技大學   | 資訊管理系數位多媒體組       | 8    | 8    | 357.50 |
| 264 | 中國科技大學   | 行銷與流通管理系(台北校區)    | 22   | 22   | 355.50 |
| 265 | 中臺科技大學   | 行銷管理系             | 28   | 28   | 355.50 |
| 266 | 遠東科技大學   | 企業管理系             | 11   | 1    | 354.50 |
| 267 | 健行科技大學   | 國際企業經營系觀光行銷與休閒管理組 | 3    | 3    | 353.50 |
| 268 | 台南應用科技大學 | 商品設計系             | 5    | 5    | 353.00 |
| 269 | 正修科技大學   | 國際企業系國際行銷組        | 5    | 5    | 351.00 |
| 270 | 修平科技大學   | 觀光與遊憩管理系          | 2    | 2    | 350.50 |
| 271 | 嶺東科技大學   | 創意產品設計系           | 11   | 11   | 348.00 |
| 272 | 吳鳳科技大學   | 資訊管理系             | 8    | 1    | 347.00 |
| 273 | 嶺東科技大學   | 財政系               | 19   | 19   | 345.00 |
| 274 | 嶺東科技大學   | 資訊管理系數位生活設計組      | 5    | 5    | 345.00 |
| 275 | 正修科技大學   | 觀光遊憩系觀光管理組        | 2    | 2    | 342.00 |
| 276 | 正修科技大學   | 數位多媒體設計系          | 15   | 15   | 342.00 |
| 277 | 崑山科技大學   | 房地產開發與管理系         | 6    | 6    | 341.50 |
| 278 | 中國科技大學   | 應用英語系(台北校區)       | 11   | 11   | 341.00 |
| 279 | 景文科技大學   | 行銷與流通管理系          | 15   | 15   | 338.50 |
| 280 | 龍華科技大學   | 企業管理系             | 40   | 40   | 337.00 |
| 281 | 遠東科技大學   | 行銷與流通管理系          | 15   | 2    | 336.00 |
| 282 | 正修科技大學   | 資訊管理系管理應用組        | 12   | 12   | 333.50 |
| 283 | 臺北城市科技大學 | 流行音樂事業學士學位學程      | 4    | 4    | 333.50 |
| 284 | 中臺科技大學   | 應用外語系             | 11   | 11   | 333.00 |
| 285 | 樹德科技大學   | 資訊管理系數位行銷組        | 20   | 20   | 332.50 |
| 286 | 嶺東科技大學   | 資訊管理系資訊管理應用組      | 25   | 25   | 332.00 |
| 287 | 萬能科技大學   | 旅館管理系             | 5    | 5    | 331.50 |
| 288 | 桃園創新技術學院 | 企業管理系             | 10   | 1    | 331.50 |
| 289 | 中國科技大學   | 觀光與休閒事業管理系(台北校區)  | 23   | 23   | 330.00 |
| 290 | 中臺科技大學   | 醫療暨健康產業管理系        | 21   | 21   | 329.50 |
| 291 | 東南科技大學   | 表演藝術系             | 8    | 8    | 329.00 |

| 分數序 | 學校名稱     | 系科(組)學程名稱           | 招生名額 | 錄取名額 | 最低分    |
|-----|----------|---------------------|------|------|--------|
| 292 | 崇右技術學院   | 觀光旅遊管理系             | 11   | 1    | 326.50 |
| 293 | 嶺東科技大學   | 會計資訊系               | 24   | 24   | 326.00 |
| 294 | 臺北城市科技大學 | 應用外語系               | 3    | 3    | 325.75 |
| 295 | 龍華科技大學   | 資訊管理系               | 32   | 32   | 325.50 |
| 296 | 嶺東科技大學   | 資訊科技系               | 14   | 14   | 323.50 |
| 297 | 景文科技大學   | 旅遊管理系               | 10   | 10   | 323.25 |
| 298 | 龍華科技大學   | 工業管理系               | 10   | 10   | 323.00 |
| 299 | 中華科技大學   | 財務金融系服務行銷組(台北校區)    | 8    | 1    | 323.00 |
| 300 | 醒吾科技大學   | 應用英語系               | 3    | 3    | 323.00 |
| 301 | 正修科技大學   | 金融管理系金融行銷組          | 15   | 15   | 322.00 |
| 302 | 台南應用科技大學 | 服飾設計管理系             | 6    | 6    | 322.00 |
| 303 | 崑山科技大學   | 公共關係暨廣告系            | 8    | 8    | 321.50 |
| 304 | 聖約翰科技大學  | 多媒體設計系              | 4    | 4    | 320.50 |
| 305 | 吳鳳科技大學   | 美容美髮造型設計系           | 1    | 1    | 319.50 |
| 306 | 明新科技大學   | 休閒事業管理系             | 27   | 27   | 318.00 |
| 307 | 大仁科技大學   | 數位多媒體設計系            | 2    | 1    | 316.50 |
| 308 | 龍華科技大學   | 國際企業系               | 48   | 48   | 315.00 |
| 309 | 臺北城市科技大學 | 餐飲管理系               | 4    | 4    | 314.50 |
| 310 | 嘉南藥理大學   | 觀光事業管理系             | 8    | 8    | 314.00 |
| 311 | 台南應用科技大學 | 財務金融系               | 19   | 19   | 314.00 |
| 312 | 德霖技術學院   | 資訊工程系               | 4    | 2    | 314.00 |
| 313 | 東方設計學院   | 觀光與休閒事業管理系          | 2    | 1    | 311.50 |
| 314 | 中國科技大學   | 資訊管理系(台北校區)         | 22   | 22   | 311.00 |
| 315 | 嶺東科技大學   | 資訊網路系               | 21   | 21   | 310.00 |
| 316 | 中臺科技大學   | 資訊管理系               | 20   | 20   | 308.50 |
| 317 | 嘉南藥理大學   | 應用外語系               | 10   | 10   | 307.00 |
| 318 | 中臺科技大學   | 國際企業系               | 22   | 22   | 306.50 |
| 319 | 中華科技大學   | 食品科學系加工與醱酵烘焙組(台北校區) | 3    | 1    | 306.00 |
| 320 | 修平科技大學   | 行銷與流通管理系休閒事業組       | 3    | 3    | 306.00 |
| 321 | 中華醫事科技大學 | 化妝品應用與管理系           | 3    | 3    | 305.50 |
| 322 | 美和科技大學   | 財務金融系               | 4    | 3    | 305.50 |
| 323 | 亞太創意技術學院 | 數位媒體設計系動漫藝術組        | 1    | 1    | 305.50 |
| 324 | 龍華科技大學   | 財務金融系               | 48   | 48   | 304.00 |
| 325 | 明新科技大學   | 資訊管理系               | 33   | 33   | 303.50 |
| 326 | 中州科技大學   | 幼兒保育系               | 2    | 1    | 302.50 |

| 分數序 | 學校名稱     | 系科(組)學程名稱      | 招生名額 | 錄取名額 | 最低總分   |
|-----|----------|----------------|------|------|--------|
| 327 | 崇右技術學院   | 經營管理系          | 4    | 1    | 302.50 |
| 328 | 明新科技大學   | 工業工程與管理系       | 18   | 18   | 302.00 |
| 329 | 輔英科技大學   | 健康事業管理系        | 6    | 6    | 301.00 |
| 330 | 育達科技大學   | 行銷與流通管理系       | 15   | 2    | 300.25 |
| 331 | 中國科技大學   | 企業管理系(台北校區)    | 26   | 26   | 299.50 |
| 332 | 環球科技大學   | 企業管理系          | 9    | 6    | 299.50 |
| 333 | 建國科技大學   | 國際企業管理系        | 7    | 7    | 298.00 |
| 334 | 大仁科技大學   | 寵物美容學位學程       | 3    | 2    | 297.50 |
| 335 | 崇右技術學院   | 演藝事業系          | 9    | 3    | 297.00 |
| 336 | 嘉南藥理大學   | 社會工作系          | 26   | 26   | 296.00 |
| 337 | 健行科技大學   | 財務金融系投資理財組     | 19   | 3    | 296.00 |
| 338 | 中國科技大學   | 資訊管理系(新竹校區)    | 13   | 1    | 296.00 |
| 339 | 萬能科技大學   | 商業設計系商業設計組     | 5    | 5    | 295.00 |
| 340 | 高苑科技大學   | 應用外語系日文組       | 5    | 5    | 295.00 |
| 341 | 明新科技大學   | 運動管理系          | 15   | 15   | 293.50 |
| 342 | 環球科技大學   | 資訊與電子商務管理系     | 8    | 2    | 292.50 |
| 343 | 明新科技大學   | 企業管理系          | 45   | 45   | 292.00 |
| 344 | 建國科技大學   | 運動健康與休閒系       | 6    | 6    | 292.00 |
| 345 | 聖約翰科技大學  | 工業工程與管理系       | 4    | 1    | 291.50 |
| 346 | 明新科技大學   | 老人服務事業管理系      | 16   | 16   | 290.50 |
| 347 | 中華科技大學   | 餐飲管理系(台北校區)    | 4    | 4    | 290.50 |
| 348 | 德霖技術學院   | 室內設計系          | 24   | 3    | 289.50 |
| 349 | 中華科技大學   | 觀光餐旅系(新竹校區)    | 2    | 2    | 288.00 |
| 350 | 萬能科技大學   | 行銷與流通管理系       | 9    | 9    | 287.00 |
| 351 | 台南應用科技大學 | 資訊管理系          | 26   | 26   | 287.00 |
| 352 | 遠東科技大學   | 資訊管理系管理應用組     | 9    | 1    | 286.00 |
| 353 | 景文科技大學   | 國際貿易系          | 13   | 13   | 286.00 |
| 354 | 明新科技大學   | 旅館事業管理系        | 21   | 21   | 285.50 |
| 355 | 萬能科技大學   | 觀光與休閒事業管理系     | 5    | 5    | 285.50 |
| 356 | 遠東科技大學   | 休閒運動管理系休閒產業組   | 5    | 5    | 285.50 |
| 357 | 崇右技術學院   | 影視傳播系          | 6    | 1    | 285.00 |
| 358 | 大仁科技大學   | 電子商務創新應用學士學位學程 | 4    | 1    | 282.00 |
| 359 | 建國科技大學   | 行銷與服務管理系       | 4    | 4    | 281.50 |
| 360 | 大仁科技大學   | 社會工作系          | 6    | 1    | 281.50 |
| 361 | 中國科技大學   | 國際商務系(台北校區)    | 32   | 32   | 281.50 |

| 分數序 | 學校名稱     | 系科(組)學程名稱       | 招生名額 | 錄取名額 | 最低分    |
|-----|----------|-----------------|------|------|--------|
| 362 | 環球科技大學   | 觀光與生態旅遊系        | 4    | 2    | 280.00 |
| 363 | 修平科技大學   | 應用日語系           | 6    | 6    | 279.50 |
| 364 | 元培醫事科技大學 | 會展暨文創事業管理學士學位學程 | 12   | 1    | 278.50 |
| 365 | 南開科技大學   | 福祉科技與服務管理系      | 5    | 2    | 278.00 |
| 366 | 輔英科技大學   | 應用外語系           | 5    | 5    | 277.50 |
| 367 | 明新科技大學   | 應用外語系           | 17   | 17   | 277.50 |
| 368 | 環球科技大學   | 創意公共傳播設計系       | 5    | 1    | 277.00 |
| 369 | 南榮科技大學   | 資訊管理系           | 9    | 2    | 277.00 |
| 370 | 環球科技大學   | 創意商品設計系         | 5    | 2    | 276.00 |
| 371 | 東方設計學院   | 流行商品設計系         | 1    | 1    | 276.00 |
| 372 | 大仁科技大學   | 應用外語系           | 2    | 2    | 275.50 |
| 373 | 育達科技大學   | 應用日語系           | 4    | 4    | 275.00 |
| 374 | 醒吾科技大學   | 理財經營管理系         | 12   | 1    | 274.00 |
| 375 | 德霖技術學院   | 會展與觀光系          | 8    | 1    | 274.00 |
| 376 | 台南應用科技大學 | 時尚設計系           | 8    | 8    | 272.00 |
| 377 | 景文科技大學   | 企業管理系           | 24   | 24   | 272.00 |
| 378 | 慈濟科技大學   | 醫務管理系           | 18   | 18   | 272.00 |
| 379 | 蘭陽技術學院   | 健康休閒管理系         | 6    | 3    | 272.00 |
| 380 | 中州科技大學   | 資訊管理系           | 7    | 2    | 271.25 |
| 381 | 德霖技術學院   | 餐旅管理系           | 8    | 6    | 271.00 |
| 382 | 正修科技大學   | 時尚生活創意設計系設計行銷組  | 13   | 13   | 270.25 |
| 383 | 聖約翰科技大學  | 資訊管理系           | 13   | 6    | 270.00 |
| 384 | 大華科技大學   | 餐飲管理系           | 8    | 1    | 270.00 |
| 385 | 中華科技大學   | 文創與數位多媒體系(台北校區) | 6    | 6    | 268.00 |
| 386 | 臺北城市科技大學 | 資訊工程系           | 10   | 4    | 267.50 |
| 387 | 和春技術學院   | 餐飲管理系           | 10   | 1    | 267.00 |
| 388 | 健行科技大學   | 餐旅管理系           | 10   | 10   | 266.50 |
| 389 | 聖約翰科技大學  | 休閒運動與健康管理系      | 4    | 4    | 266.50 |
| 390 | 崑山科技大學   | 企業管理系           | 30   | 30   | 265.00 |
| 391 | 育達科技大學   | 幼兒保育系           | 3    | 1    | 265.00 |
| 392 | 南榮科技大學   | 餐旅管理系           | 8    | 2    | 265.00 |
| 393 | 嘉南藥理大學   | 休閒保健管理系         | 16   | 16   | 263.50 |
| 394 | 遠東科技大學   | 數位媒體設計與管理系      | 15   | 1    | 263.50 |
| 395 | 大華科技大學   | 工業工程與管理系        | 2    | 1    | 261.50 |
| 396 | 康寧大學     | 高齡社會健康管理科       | 10   | 4    | 260.50 |

| 分數序 | 學校名稱     | 系科(組)學程名稱       | 招生名額 | 錄取名額 | 最低分    |
|-----|----------|-----------------|------|------|--------|
| 397 | 大同技術學院   | 商業經營與設計系        | 7    | 7    | 259.50 |
| 398 | 高苑科技大學   | 休閒運動管理系         | 16   | 4    | 258.00 |
| 399 | 大仁科技大學   | 休閒運動管理系         | 5    | 1    | 258.00 |
| 400 | 中華科技大學   | 航空服務管理系(新竹校區)   | 16   | 16   | 258.00 |
| 401 | 南開科技大學   | 數位旅遊管理系         | 6    | 2    | 257.50 |
| 402 | 德霖技術學院   | 應用英語系           | 10   | 3    | 257.50 |
| 403 | 黎明技術學院   | 資訊科技系           | 7    | 1    | 257.50 |
| 404 | 聖約翰科技大學  | 創意設計系           | 3    | 1    | 256.50 |
| 405 | 中華科技大學   | 遊戲系統創新設計系(台北校區) | 5    | 5    | 256.25 |
| 406 | 南開科技大學   | 資訊管理系           | 13   | 6    | 256.00 |
| 407 | 元培醫事科技大學 | 觀光與休閒管理系        | 7    | 7    | 255.50 |
| 408 | 育達科技大學   | 多媒體與遊戲設計系遊戲開發組  | 8    | 3    | 255.00 |
| 409 | 高苑科技大學   | 文化創意設計與數位整合學位學程 | 2    | 1    | 254.00 |
| 410 | 元培醫事科技大學 | 應用英語系           | 11   | 3    | 254.00 |
| 411 | 南開科技大學   | 電子工程系電腦遊戲設計組    | 9    | 6    | 254.00 |
| 412 | 中國科技大學   | 會計系(台北校區)       | 28   | 8    | 253.50 |
| 413 | 吳鳳科技大學   | 休閒遊憩與運動管理系      | 4    | 2    | 253.50 |
| 414 | 修平科技大學   | 資訊網路技術系網路行銷科技組  | 9    | 2    | 253.50 |
| 415 | 中州科技大學   | 餐旅事業管理系         | 6    | 2    | 253.00 |
| 416 | 聖約翰科技大學  | 老人服務事業系         | 8    | 4    | 252.00 |
| 417 | 中華醫事科技大學 | 數位設計與資訊管理系      | 12   | 3    | 252.00 |
| 418 | 中華醫事科技大學 | 醫務暨健康事業管理系      | 20   | 3    | 252.00 |
| 419 | 美和科技大學   | 社會工作系           | 10   | 5    | 252.00 |
| 420 | 崇右技術學院   | 數位媒體設計系         | 4    | 2    | 252.00 |
| 421 | 樹德科技大學   | 資訊工程系           | 23   | 23   | 251.50 |
| 422 | 健行科技大學   | 財務金融系金融管理組      | 17   | 7    | 251.50 |
| 423 | 遠東科技大學   | 多媒體與遊戲發展管理系     | 4    | 4    | 250.00 |
| 424 | 黎明技術學院   | 企業管理系           | 11   | 2    | 250.00 |
| 425 | 育達科技大學   | 休閒事業管理系觀光旅遊組    | 8    | 5    | 249.75 |
| 426 | 崑山科技大學   | 國際貿易系           | 11   | 11   | 249.00 |
| 427 | 臺北城市科技大學 | 企業管理系           | 18   | 18   | 249.00 |
| 428 | 南榮科技大學   | 數位行銷與廣告系        | 9    | 2    | 249.00 |
| 429 | 南開科技大學   | 文化創意與設計系        | 8    | 7    | 248.00 |
| 430 | 中華科技大學   | 建築系建築科技組(台北校區)  | 3    | 3    | 248.00 |
| 431 | 輔英科技大學   | 資訊科技學位學程        | 12   | 3    | 247.50 |

| 分數序 | 學校名稱     | 系科(組)學程名稱        | 招生名額 | 錄取名額 | 最低分    |
|-----|----------|------------------|------|------|--------|
| 432 | 南榮科技大學   | 休閒運動管理系          | 5    | 1    | 247.50 |
| 433 | 大漢技術學院   | 流通與行銷管理系         | 4    | 4    | 247.50 |
| 434 | 大仁科技大學   | 觀光事業系            | 3    | 2    | 246.00 |
| 435 | 南開科技大學   | 行銷與流通管理系         | 11   | 8    | 246.00 |
| 436 | 萬能科技大學   | 商業設計系數位媒體設計組     | 8    | 5    | 245.50 |
| 437 | 崇右技術學院   | 表演藝術系            | 16   | 3    | 245.00 |
| 438 | 高苑科技大學   | 土木工程系資訊應用組       | 1    | 1    | 244.00 |
| 439 | 景文科技大學   | 理財與稅務規劃系         | 26   | 5    | 244.00 |
| 440 | 美和科技大學   | 文化創意系            | 5    | 1    | 244.00 |
| 441 | 台北海洋技術學院 | 視覺傳達設計系(淡水校本部)   | 12   | 5    | 244.00 |
| 442 | 育達科技大學   | 餐旅經營系            | 12   | 4    | 243.50 |
| 443 | 醒吾科技大學   | 財務金融系            | 20   | 5    | 243.50 |
| 444 | 聖約翰科技大學  | 應用英語系            | 5    | 3    | 241.50 |
| 445 | 大華科技大學   | 觀光管理系餐飲與烘焙組      | 4    | 1    | 241.50 |
| 446 | 中州科技大學   | 行銷與流通管理系         | 10   | 2    | 240.50 |
| 447 | 崑山科技大學   | 資訊工程系            | 15   | 10   | 238.00 |
| 448 | 高苑科技大學   | 資訊傳播系數位媒體設計組     | 4    | 4    | 238.00 |
| 449 | 環球科技大學   | 多媒體動畫設計系         | 6    | 3    | 238.00 |
| 450 | 修平科技大學   | 應用英語系            | 10   | 9    | 238.00 |
| 451 | 修平科技大學   | 資訊網路技術系          | 20   | 11   | 237.00 |
| 452 | 萬能科技大學   | 企業管理系            | 9    | 9    | 235.50 |
| 453 | 育達科技大學   | 資訊管理系            | 10   | 4    | 235.50 |
| 454 | 輔英科技大學   | 資訊管理系            | 23   | 12   | 235.00 |
| 455 | 高苑科技大學   | 應用外語系英文組         | 4    | 2    | 235.00 |
| 456 | 遠東科技大學   | 旅遊事業管理系旅遊經營組     | 2    | 1    | 235.00 |
| 457 | 聖約翰科技大學  | 時尚經營管理系          | 4    | 2    | 234.00 |
| 458 | 中華科技大學   | 財務金融系財富管理組(台北校區) | 10   | 3    | 234.00 |
| 459 | 醒吾科技大學   | 資訊管理系            | 28   | 9    | 234.00 |
| 460 | 蘭陽技術學院   | 數位行銷系            | 4    | 1    | 234.00 |
| 461 | 醒吾科技大學   | 時尚產業經營管理學士學位學程   | 7    | 6    | 233.00 |
| 462 | 慈濟科技大學   | 行銷與流通管理系         | 19   | 14   | 232.00 |
| 463 | 元培醫事科技大學 | 視光系              | 18   | 12   | 231.50 |
| 464 | 修平科技大學   | 資訊管理系            | 25   | 8    | 231.00 |
| 465 | 醒吾科技大學   | 資訊科技應用系          | 40   | 3    | 231.00 |
| 466 | 聖約翰科技大學  | 資訊工程系多媒體與網路組     | 11   | 2    | 230.50 |

| 分數序 | 學校名稱      | 系科(組)學程名稱      | 招生名額 | 錄取名額 | 最低分    |
|-----|-----------|----------------|------|------|--------|
| 467 | 南開科技大學    | 企業管理系          | 10   | 5    | 230.00 |
| 468 | 吳鳳科技大學    | 應用數位媒體系        | 6    | 6    | 230.00 |
| 469 | 修平科技大學    | 國際企業經營系        | 18   | 12   | 230.00 |
| 470 | 修平科技大學    | 應用財務金融系        | 28   | 5    | 230.00 |
| 471 | 崑山科技大學    | 財務金融系          | 43   | 16   | 229.50 |
| 472 | 中華醫事科技大學  | 幼兒保育系          | 3    | 1    | 229.50 |
| 473 | 健行科技大學    | 物業經營與管理系       | 20   | 2    | 228.00 |
| 474 | 建國科技大學    | 應用外語系          | 10   | 4    | 228.00 |
| 475 | 大仁科技大學    | 行銷與流通管理系       | 11   | 4    | 228.00 |
| 476 | 高苑科技大學    | 行銷與流通管理系       | 10   | 2    | 227.50 |
| 477 | 南開科技大學    | 應用外語系          | 4    | 1    | 226.50 |
| 478 | 嘉南藥理大學    | 資訊多媒體應用系       | 21   | 10   | 224.00 |
| 479 | 嘉南藥理大學    | 老人服務事業管理系      | 21   | 10   | 224.00 |
| 480 | 健行科技大學    | 資訊管理系多媒體應用組    | 10   | 5    | 224.00 |
| 481 | 經國管理暨健康學院 | 資訊多媒體應用系       | 5    | 4    | 223.00 |
| 482 | 高苑科技大學    | 企業管理系          | 6    | 2    | 222.75 |
| 483 | 景文科技大學    | 環境科技與物業管理系     | 15   | 10   | 222.00 |
| 484 | 和春技術學院    | 觀光與休閒事業管理系     | 6    | 2    | 220.00 |
| 485 | 育達科技大學    | 休閒運動管理系        | 5    | 4    | 219.50 |
| 486 | 德霖技術學院    | 不動產經營系         | 10   | 2    | 219.50 |
| 487 | 嘉南藥理大學    | 應用空間資訊系        | 5    | 4    | 218.00 |
| 488 | 慈濟科技大學    | 資訊科技與管理系資訊管理組  | 18   | 6    | 218.00 |
| 489 | 黎明技術學院    | 旅館管理系          | 2    | 2    | 218.00 |
| 490 | 醒吾科技大學    | 資訊傳播系          | 16   | 14   | 217.50 |
| 491 | 東南科技大學    | 企業管理系          | 16   | 2    | 216.00 |
| 492 | 修平科技大學    | 人力資源管理與發展系     | 24   | 9    | 216.00 |
| 493 | 東南科技大學    | 室內設計系          | 6    | 4    | 215.50 |
| 494 | 台北海洋技術學院  | 餐飲管理系(士林校區)    | 11   | 6    | 215.00 |
| 495 | 臺北城市科技大學  | 數位多媒體設計系       | 12   | 12   | 214.50 |
| 496 | 中國科技大學    | 企業管理系(新竹校區)    | 12   | 8    | 212.50 |
| 497 | 健行科技大學    | 物業經營與管理系室內設計組  | 8    | 4    | 212.00 |
| 498 | 元培醫事科技大學  | 醫務管理系          | 18   | 12   | 212.00 |
| 499 | 萬能科技大學    | 資訊工程系          | 8    | 3    | 211.50 |
| 500 | 南開科技大學    | 休閒事業管理系        | 12   | 10   | 210.00 |
| 501 | 育達科技大學    | 多媒體與遊戲設計系視覺設計組 | 10   | 3    | 210.00 |

| 分數序 | 學校名稱     | 系科(組)學程名稱         | 招生名額 | 錄取名額 | 最低分    |
|-----|----------|-------------------|------|------|--------|
| 502 | 環球科技大學   | 行銷管理系             | 9    | 4    | 210.00 |
| 503 | 嘉南藥理大學   | 醫務管理系             | 40   | 34   | 209.50 |
| 504 | 華夏科技大學   | 企業管理系             | 32   | 3    | 209.50 |
| 505 | 台北海洋技術學院 | 旅遊管理系(淡水校本部)      | 23   | 8    | 209.50 |
| 506 | 大仁科技大學   | 護理系               | 7    | 7    | 208.00 |
| 507 | 台北海洋技術學院 | 數位遊戲與動畫設計系(淡水校本部) | 16   | 8    | 208.00 |
| 508 | 元培醫事科技大學 | 國際健康行銷管理學士學位學程    | 12   | 2    | 207.50 |
| 509 | 中國科技大學   | 觀光與休閒事業管理系(新竹校區)  | 9    | 7    | 207.00 |
| 510 | 美和科技大學   | 企業管理系             | 9    | 3    | 207.00 |
| 511 | 修平科技大學   | 數位媒體設計系           | 28   | 15   | 206.50 |
| 512 | 桃園創新技術學院 | 行銷與流通管理系          | 6    | 3    | 206.00 |
| 513 | 高苑科技大學   | 資訊管理系             | 18   | 4    | 205.50 |
| 514 | 萬能科技大學   | 資訊管理系多媒體設計組       | 9    | 5    | 204.00 |
| 515 | 和春技術學院   | 資訊管理系             | 4    | 1    | 204.00 |
| 516 | 修平科技大學   | 行銷與流通管理系          | 44   | 29   | 203.50 |
| 517 | 輔英科技大學   | 文教事業管理學位學程        | 19   | 1    | 203.00 |
| 518 | 嘉南藥理大學   | 嬰幼兒保育系            | 16   | 10   | 202.00 |
| 519 | 景文科技大學   | 財務金融系             | 58   | 16   | 202.00 |
| 520 | 臺北城市科技大學 | 行銷與流通管理系          | 25   | 23   | 202.00 |
| 521 | 桃園創新技術學院 | 觀光與休閒事業管理系        | 23   | 2    | 201.50 |
| 522 | 黎明技術學院   | 時尚經營管理系           | 6    | 3    | 200.25 |
| 523 | 健行科技大學   | 數位多媒體設計系          | 18   | 14   | 200.00 |
| 524 | 建國科技大學   | 工業與服務管理系          | 5    | 3    | 200.00 |
| 525 | 建國科技大學   | 資訊管理系             | 40   | 13   | 200.00 |
| 526 | 健行科技大學   | 企業管理系             | 48   | 17   | 199.50 |
| 527 | 景文科技大學   | 資訊管理系資訊管理組        | 53   | 20   | 199.50 |
| 528 | 健行科技大學   | 應用外語系             | 16   | 16   | 198.00 |
| 529 | 中華科技大學   | 企業管理系(台北校區)       | 29   | 8    | 197.50 |
| 530 | 台北海洋技術學院 | 海空物流與行銷系(淡水校本部)   | 20   | 4    | 197.50 |
| 531 | 東南科技大學   | 行銷與流通管理系          | 20   | 13   | 196.00 |
| 532 | 東南科技大學   | 數位媒體設計系           | 20   | 5    | 195.00 |
| 533 | 黎明技術學院   | 資訊管理系             | 7    | 4    | 194.50 |
| 534 | 元培醫事科技大學 | 網路與數位媒體應用學士學位學程   | 10   | 3    | 193.00 |
| 535 | 美和科技大學   | 健康事業管理系           | 5    | 2    | 193.00 |
| 536 | 德霖技術學院   | 企業管理系             | 49   | 8    | 192.00 |



| 分數序 | 學校名稱     | 系科(組)學程名稱         | 招生名額 | 錄取名額 | 最低總分   |
|-----|----------|-------------------|------|------|--------|
| 537 | 德霖技術學院   | 休閒事業管理系           | 6    | 5    | 192.00 |
| 538 | 醒吾科技大學   | 企業管理系             | 40   | 14   | 191.00 |
| 539 | 中華科技大學   | 國際商務與行銷系(台北校區)    | 26   | 8    | 190.50 |
| 540 | 元培醫事科技大學 | 餐飲管理系             | 10   | 9    | 190.00 |
| 541 | 台南應用科技大學 | 會計資訊系             | 15   | 15   | 189.00 |
| 542 | 育達科技大學   | 健康照顧社會工作系         | 4    | 4    | 187.50 |
| 543 | 吳鳳科技大學   | 觀光休閒管理系           | 4    | 1    | 186.00 |
| 544 | 健行科技大學   | 國際企業經營系航空服務與行銷企劃組 | 10   | 10   | 185.50 |
| 545 | 崑山科技大學   | 資訊管理系             | 40   | 21   | 184.00 |
| 546 | 明新科技大學   | 財務金融系             | 65   | 65   | 184.00 |
| 547 | 醒吾科技大學   | 餐旅管理系             | 13   | 9    | 184.00 |
| 548 | 育達科技大學   | 時尚造型設計系整體造型組      | 3    | 3    | 183.50 |
| 549 | 萬能科技大學   | 資訊管理系電子商務組        | 12   | 9    | 182.00 |
| 550 | 南開科技大學   | 多媒體動畫應用系          | 10   | 4    | 182.00 |
| 551 | 嘉南藥理大學   | 運動管理系             | 26   | 25   | 180.00 |
| 552 | 育達科技大學   | 休閒事業管理系休閒餐飲組      | 7    | 2    | 180.00 |
| 553 | 醒吾科技大學   | 行銷與流通管理系          | 35   | 24   | 178.75 |
| 554 | 嘉南藥理大學   | 資訊管理系             | 45   | 24   | 176.00 |
| 555 | 聖約翰科技大學  | 行銷與流通管理系          | 5    | 5    | 176.00 |
| 556 | 聖約翰科技大學  | 企業管理系             | 13   | 3    | 174.00 |
| 557 | 中華科技大學   | 資訊管理系(台北校區)       | 25   | 5    | 174.00 |
| 558 | 健行科技大學   | 行銷與流通管理系          | 62   | 46   | 173.50 |
| 559 | 中國科技大學   | 影視設計系(新竹校區)       | 7    | 6    | 172.00 |
| 560 | 元培醫事科技大學 | 健康休閒管理系           | 12   | 9    | 171.50 |
| 561 | 台北海洋技術學院 | 海洋休閒觀光系(士林校區)     | 12   | 12   | 171.50 |
| 562 | 元培醫事科技大學 | 企業管理系             | 21   | 4    | 162.00 |
| 563 | 華夏科技大學   | 資產與物業管理系          | 12   | 1    | 162.00 |
| 564 | 萬能科技大學   | 營建科技系不動產與室內設計組    | 12   | 12   | 160.00 |
| 565 | 東方設計學院   | 遊戲與動畫設計系          | 4    | 3    | 160.00 |
| 566 | 高苑科技大學   | 行動多媒體設計學位學程       | 6    | 3    | 158.00 |
| 567 | 建國科技大學   | 觀光系               | 17   | 16   | 152.00 |
| 568 | 東南科技大學   | 資訊管理系             | 21   | 2    | 149.00 |
| 569 | 元培醫事科技大學 | 資訊管理系             | 18   | 7    | 143.50 |
| 570 | 桃園創新技術學院 | 室內設計系             | 12   | 1    | 142.00 |
| 571 | 健行科技大學   | 資訊管理系             | 17   | 15   | 140.00 |

| 分數序 | 學校名稱     | 系科(組)學程名稱        | 招生名額 | 錄取名額 | 最低總分   |
|-----|----------|------------------|------|------|--------|
| 572 | 中國科技大學   | 行銷與流通管理系(新竹校區)   | 17   | 9    | 138.00 |
| 573 | 華夏科技大學   | 數位媒體設計系          | 12   | 7    | 138.00 |
| 574 | 臺北城市科技大學 | 資訊管理系            | 24   | 21   | 134.00 |
| 575 | 中國科技大學   | 財政稅務系(台北校區)      | 84   | 26   | 116.00 |
| 576 | 台北海洋技術學院 | 健康照顧社會工作系(淡水校本部) | 15   | 9    | 92.00  |
| 577 | 醒吾科技大學   | 國際商務系            | 22   | 10   | 86.00  |
| 578 | 中國科技大學   | 財務金融系(台北校區)      | 75   | 51   | 42.00  |
| 579 | 華夏科技大學   | 資訊管理系            | 14   | 5    | 20.00  |

### (三) 15.外語群英語類

| 分數序 | 學校名稱       | 系科(組)學程名稱   | 招生名額 | 錄取名額 | 最低總分   |
|-----|------------|-------------|------|------|--------|
| 001 | 國立臺灣科技大學   | 應用外語系       | 17   | 17   | 619.50 |
| 002 | 國立臺北科技大學   | 應用英文系       | 18   | 18   | 602.50 |
| 003 | 國立臺北護理健康大學 | 語言治療與聽力學系   | 5    | 5    | 593.50 |
| 004 | 國立臺北商業大學   | 國際商務系(臺北校區) | 10   | 10   | 587.00 |
| 005 | 國立臺北商業大學   | 應用外語系(臺北校區) | 21   | 21   | 575.00 |
| 006 | 國立雲林科技大學   | 應用外語系       | 20   | 20   | 569.50 |
| 007 | 國立高雄第一科技大學 | 應用德語系       | 2    | 2    | 569.00 |
| 008 | 國立高雄第一科技大學 | 應用英語系       | 12   | 12   | 560.00 |
| 009 | 國立臺中科技大學   | 應用英語系       | 20   | 20   | 558.00 |
| 010 | 國立臺北護理健康大學 | 生死與健康心理諮商系  | 10   | 10   | 555.00 |
| 011 | 國立高雄第一科技大學 | 運籌管理系       | 6    | 6    | 554.50 |
| 012 | 國立高雄第一科技大學 | 財務管理系       | 4    | 4    | 554.00 |
| 013 | 國立勤益科技大學   | 休閒產業管理系     | 4    | 4    | 543.50 |
| 014 | 國立高雄應用科技大學 | 應用外語系       | 29   | 29   | 541.00 |
| 015 | 國立高雄海洋科技大學 | 航運管理系       | 12   | 12   | 539.00 |
| 016 | 國立高雄應用科技大學 | 觀光管理系       | 8    | 8    | 537.00 |
| 017 | 國立高雄第一科技大學 | 行銷與流通管理系    | 17   | 17   | 535.25 |
| 018 | 國立臺中科技大學   | 應用中文系       | 7    | 7    | 531.00 |
| 019 | 國立高雄第一科技大學 | 風險管理與保險系    | 2    | 2    | 529.50 |
| 020 | 國立勤益科技大學   | 應用英語系       | 16   | 16   | 529.50 |
| 021 | 國立高雄應用科技大學 | 人力資源發展系     | 4    | 4    | 528.00 |
| 022 | 國立高雄餐旅大學   | 應用英語系       | 15   | 15   | 528.00 |
| 023 | 國立高雄餐旅大學   | 國際廚藝學士學位學程  | 6    | 6    | 527.00 |

| 分數序 | 學校名稱       | 系科(組)學程名稱  | 招生名額 | 錄取名額 | 最低總分   |
|-----|------------|------------|------|------|--------|
| 024 | 國立勤益科技大學   | 文化創意事業系    | 6    | 6    | 526.00 |
| 025 | 國立高雄第一科技大學 | 金融系        | 9    | 9    | 524.00 |
| 026 | 國立高雄餐旅大學   | 旅館管理系      | 14   | 14   | 522.75 |
| 027 | 國立高雄餐旅大學   | 國際觀光學士學位學程 | 9    | 9    | 520.50 |
| 028 | 國立虎尾科技大學   | 應用外語系      | 19   | 19   | 519.00 |
| 029 | 國立高雄餐旅大學   | 休閒暨遊憩管理系   | 8    | 8    | 515.00 |
| 030 | 國立虎尾科技大學   | 企業管理系      | 8    | 8    | 514.50 |
| 031 | 國立高雄海洋科技大學 | 供應鏈管理系     | 8    | 8    | 514.50 |
| 032 | 國立高雄海洋科技大學 | 海洋休閒管理系    | 4    | 4    | 512.75 |
| 033 | 國立宜蘭大學     | 外國語文學系     | 5    | 5    | 512.50 |
| 034 | 國立屏東大學     | 應用英語學系     | 6    | 6    | 506.50 |
| 035 | 朝陽科技大學     | 行銷與流通管理系   | 7    | 7    | 506.00 |
| 036 | 國立屏東大學     | 休閒事業經營學系   | 5    | 5    | 505.75 |
| 037 | 國立屏東科技大學   | 應用外語系      | 19   | 19   | 505.00 |
| 038 | 致理科技大學     | 國際貿易系      | 16   | 16   | 495.50 |
| 039 | 致理科技大學     | 休閒遊憩管理系    | 5    | 5    | 493.50 |
| 040 | 元培醫事科技大學   | 應用英語系      | 11   | 1    | 493.00 |
| 041 | 朝陽科技大學     | 應用英語系      | 31   | 31   | 488.00 |
| 042 | 聖約翰科技大學    | 觀光與休閒管理系   | 3    | 1    | 485.00 |
| 043 | 南臺科技大學     | 行銷與流通管理系   | 4    | 4    | 481.00 |
| 044 | 國立澎湖科技大學   | 航運管理系      | 8    | 8    | 480.00 |
| 045 | 致理科技大學     | 行銷與流通管理系   | 12   | 12   | 480.00 |
| 046 | 國立澎湖科技大學   | 應用外語系      | 6    | 6    | 475.75 |
| 047 | 弘光科技大學     | 語言治療與聽力學系  | 9    | 9    | 470.00 |
| 048 | 文藻外語大學     | 國際企業管理系    | 10   | 10   | 463.00 |
| 049 | 文藻外語大學     | 德國語文系      | 16   | 16   | 461.50 |
| 050 | 弘光科技大學     | 物理治療系      | 10   | 10   | 459.50 |
| 051 | 文藻外語大學     | 英國語文系      | 34   | 34   | 459.00 |
| 052 | 致理科技大學     | 財務金融系      | 10   | 10   | 453.50 |
| 053 | 僑光科技大學     | 觀光與休閒事業管理系 | 12   | 12   | 449.50 |
| 054 | 致理科技大學     | 企業管理系      | 15   | 15   | 445.50 |
| 055 | 致理科技大學     | 應用英語系      | 30   | 30   | 444.50 |
| 056 | 國立金門大學     | 應用英語學系     | 25   | 25   | 444.25 |
| 057 | 弘光科技大學     | 應用英語系      | 8    | 8    | 440.50 |
| 058 | 文藻外語大學     | 西班牙語文系     | 16   | 16   | 432.00 |

| 分數序 | 學校名稱     | 系科(組)學程名稱       | 招生名額 | 錄取名額 | 最低總分   |
|-----|----------|-----------------|------|------|--------|
| 059 | 文藻外語大學   | 國際事務系           | 9    | 9    | 431.00 |
| 060 | 文藻外語大學   | 日本語文系           | 26   | 26   | 429.25 |
| 061 | 環球科技大學   | 應用外語系           | 13   | 1    | 426.50 |
| 062 | 元培醫事科技大學 | 國際健康行銷管理學士學位學程  | 6    | 1    | 424.25 |
| 063 | 文藻外語大學   | 法國語文系           | 18   | 18   | 424.00 |
| 064 | 元培醫事科技大學 | 觀光與休閒管理系        | 3    | 1    | 423.50 |
| 065 | 文藻外語大學   | 翻譯系             | 20   | 20   | 419.00 |
| 066 | 文藻外語大學   | 外語教學系           | 22   | 22   | 415.00 |
| 067 | 嶺東科技大學   | 行銷與流通管理系        | 5    | 5    | 412.00 |
| 068 | 桃園創新技術學院 | 觀光與休閒事業管理系      | 8    | 1    | 412.00 |
| 069 | 德明財經科技大學 | 行銷管理系國際會展與觀光休閒組 | 8    | 8    | 410.50 |
| 070 | 南臺科技大學   | 休閒事業管理系         | 21   | 21   | 408.00 |
| 071 | 嶺東科技大學   | 觀光與休閒管理系        | 7    | 7    | 408.00 |
| 072 | 僑光科技大學   | 旅館與會展管理系        | 10   | 10   | 407.00 |
| 073 | 德明財經科技大學 | 應用外語系           | 19   | 19   | 402.00 |
| 074 | 文藻外語大學   | 傳播藝術系           | 16   | 16   | 401.50 |
| 075 | 高苑科技大學   | 應用外語系英文組        | 18   | 1    | 399.00 |
| 076 | 文藻外語大學   | 應用華語文系          | 20   | 20   | 395.00 |
| 077 | 南臺科技大學   | 國際企業系           | 15   | 15   | 394.00 |
| 078 | 南臺科技大學   | 應用英語系           | 20   | 20   | 393.50 |
| 079 | 正修科技大學   | 應用外語系觀光英語組      | 3    | 3    | 393.00 |
| 080 | 台北海洋技術學院 | 海空物流與行銷系(淡水校本部) | 9    | 1    | 389.00 |
| 081 | 德明財經科技大學 | 行銷管理系           | 15   | 15   | 386.00 |
| 082 | 南臺科技大學   | 企業管理系           | 9    | 9    | 384.25 |
| 083 | 德明財經科技大學 | 國際貿易系           | 15   | 15   | 380.50 |
| 084 | 中臺科技大學   | 兒童教育暨事業經營系      | 10   | 3    | 379.50 |
| 085 | 建國科技大學   | 應用外語系           | 8    | 1    | 375.00 |
| 086 | 中華科技大學   | 文創與數位多媒體系(台北校區) | 2    | 2    | 373.50 |
| 087 | 德明財經科技大學 | 企業管理系           | 7    | 7    | 372.50 |
| 088 | 輔英科技大學   | 物理治療系           | 10   | 10   | 370.50 |
| 089 | 南臺科技大學   | 財務金融系           | 7    | 7    | 370.00 |
| 090 | 正修科技大學   | 應用外語系商務英語組      | 4    | 4    | 370.00 |
| 091 | 樹德科技大學   | 應用外語系           | 7    | 7    | 368.50 |
| 092 | 萬能科技大學   | 航空暨運輸服務管理系      | 5    | 5    | 363.50 |
| 093 | 龍華科技大學   | 應用外語系           | 15   | 15   | 363.00 |

| 分數序 | 學校名稱     | 系科(組)學程名稱         | 招生名額 | 錄取名額 | 最低總分   |
|-----|----------|-------------------|------|------|--------|
| 094 | 龍華科技大學   | 觀光休閒系             | 4    | 4    | 362.50 |
| 095 | 慈濟科技大學   | 醫務管理系             | 5    | 5    | 361.50 |
| 096 | 美和科技大學   | 觀光系               | 1    | 1    | 357.50 |
| 097 | 台北海洋技術學院 | 餐飲管理系(士林校區)       | 5    | 4    | 355.00 |
| 098 | 僑光科技大學   | 國際貿易系             | 18   | 18   | 354.00 |
| 099 | 南臺科技大學   | 會計資訊系             | 8    | 8    | 350.50 |
| 100 | 台南應用科技大學 | 旅館管理系             | 14   | 14   | 347.50 |
| 101 | 南開科技大學   | 休閒事業管理系           | 4    | 2    | 344.50 |
| 102 | 嶺東科技大學   | 應用外語系             | 15   | 15   | 343.50 |
| 103 | 僑光科技大學   | 企業管理系             | 8    | 8    | 341.50 |
| 104 | 德霖技術學院   | 企業管理系             | 8    | 1    | 339.00 |
| 105 | 健行科技大學   | 財務金融系金融管理組        | 7    | 1    | 337.50 |
| 106 | 萬能科技大學   | 行銷與流通管理系          | 1    | 1    | 336.50 |
| 107 | 正修科技大學   | 國際企業系國際行銷組        | 3    | 3    | 334.50 |
| 108 | 德明財經科技大學 | 財政稅務系             | 6    | 6    | 334.50 |
| 109 | 正修科技大學   | 國際企業系國際貿易組        | 3    | 3    | 333.50 |
| 110 | 健行科技大學   | 餐旅管理系             | 9    | 3    | 327.00 |
| 111 | 嶺東科技大學   | 國際企業系             | 22   | 22   | 307.50 |
| 112 | 南開科技大學   | 應用外語系             | 12   | 1    | 306.75 |
| 113 | 醒吾科技大學   | 應用英語系             | 18   | 3    | 304.75 |
| 114 | 景文科技大學   | 旅遊管理系             | 10   | 10   | 304.00 |
| 115 | 醒吾科技大學   | 國際商務系             | 22   | 1    | 303.50 |
| 116 | 台南應用科技大學 | 應用英語系             | 16   | 16   | 303.00 |
| 117 | 僑光科技大學   | 應用英語系             | 47   | 47   | 302.00 |
| 118 | 南臺科技大學   | 幼兒保育系             | 10   | 10   | 301.00 |
| 119 | 健行科技大學   | 國際企業經營系航空服務與行銷企劃組 | 5    | 4    | 301.00 |
| 120 | 修平科技大學   | 國際企業經營系           | 12   | 3    | 291.00 |
| 121 | 景文科技大學   | 旅館管理系             | 11   | 11   | 290.50 |
| 122 | 醒吾科技大學   | 旅運管理系             | 10   | 5    | 289.00 |
| 123 | 明新科技大學   | 應用外語系             | 32   | 20   | 281.00 |
| 124 | 修平科技大學   | 國際企業經營系國際會展與觀光休閒組 | 8    | 2    | 279.75 |
| 125 | 中國科技大學   | 行銷與流通管理系(新竹校區)    | 3    | 3    | 275.50 |
| 126 | 育達科技大學   | 休閒事業管理系觀光旅遊組      | 6    | 1    | 275.50 |
| 127 | 德霖技術學院   | 休閒事業管理系           | 3    | 3    | 270.00 |
| 128 | 崑山科技大學   | 國際貿易系             | 13   | 5    | 269.00 |

| 分數序 | 學校名稱     | 系科(組)學程名稱        | 招生名額 | 錄取名額 | 最低總分   |
|-----|----------|------------------|------|------|--------|
| 129 | 遠東科技大學   | 觀光英語系            | 8    | 2    | 268.50 |
| 130 | 德明財經科技大學 | 保險金融管理系金融管理組     | 14   | 7    | 264.50 |
| 131 | 中臺科技大學   | 國際企業系            | 10   | 6    | 262.25 |
| 132 | 中國科技大學   | 企業管理系(台北校區)      | 15   | 5    | 261.00 |
| 133 | 中華科技大學   | 財務金融系財富管理組(台北校區) | 4    | 1    | 257.50 |
| 134 | 中國科技大學   | 企業管理系(新竹校區)      | 2    | 2    | 257.00 |
| 135 | 德明財經科技大學 | 連鎖加盟經營管理學位學程     | 14   | 14   | 254.00 |
| 136 | 慈濟科技大學   | 資訊科技與管理系資訊管理組    | 2    | 2    | 252.50 |
| 137 | 中臺科技大學   | 應用外語系            | 24   | 21   | 250.00 |
| 138 | 東南科技大學   | 應用英語系            | 31   | 3    | 249.50 |
| 139 | 中州科技大學   | 觀光與休閒管理系         | 7    | 2    | 248.50 |
| 140 | 輔英科技大學   | 應用外語系            | 17   | 11   | 248.00 |
| 141 | 中國科技大學   | 國際商務系(台北校區)      | 9    | 9    | 247.50 |
| 142 | 德明財經科技大學 | 會計資訊系            | 9    | 7    | 246.75 |
| 143 | 台南應用科技大學 | 國際企業經營系          | 20   | 16   | 244.00 |
| 144 | 萬能科技大學   | 企業管理系            | 3    | 3    | 243.00 |
| 145 | 中國科技大學   | 行銷與流通管理系(台北校區)   | 17   | 11   | 241.50 |
| 146 | 臺北城市科技大學 | 應用外語系            | 8    | 6    | 240.50 |
| 147 | 修平科技大學   | 應用英語系            | 15   | 2    | 236.50 |
| 148 | 華夏科技大學   | 資產與物業管理系         | 8    | 3    | 234.50 |
| 149 | 中華科技大學   | 航空服務管理系(新竹校區)    | 12   | 11   | 232.50 |
| 150 | 聖約翰科技大學  | 應用英語系            | 18   | 2    | 226.00 |
| 151 | 元培醫事科技大學 | 企業管理系            | 5    | 1    | 223.00 |
| 152 | 台南應用科技大學 | 幼兒保育系            | 8    | 4    | 222.75 |
| 153 | 台北海洋技術學院 | 旅遊管理系(淡水校本部)     | 15   | 6    | 222.00 |
| 154 | 健行科技大學   | 應用外語系            | 14   | 11   | 218.00 |
| 155 | 德明財經科技大學 | 保險金融管理系風險管理與保險組  | 8    | 6    | 216.00 |
| 156 | 德霖技術學院   | 應用英語系            | 14   | 1    | 208.25 |
| 157 | 高苑科技大學   | 觀光事業管理系          | 10   | 4    | 205.50 |
| 158 | 中國科技大學   | 應用英語系(台北校區)      | 29   | 29   | 205.00 |
| 159 | 崑山科技大學   | 企業管理系            | 15   | 6    | 202.00 |
| 160 | 嘉南藥理大學   | 應用外語系            | 47   | 22   | 199.00 |
| 161 | 台北海洋技術學院 | 海洋休閒觀光系(士林校區)    | 3    | 3    | 198.50 |
| 162 | 臺北城市科技大學 | 觀光事業系            | 8    | 1    | 195.00 |
| 163 | 萬能科技大學   | 觀光與休閒事業管理系       | 5    | 5    | 187.00 |

| 分數序 | 學校名稱   | 系科(組)學程名稱      | 招生名額 | 錄取名額 | 最低分    |
|-----|--------|----------------|------|------|--------|
| 164 | 景文科技大學 | 國際貿易系          | 12   | 5    | 176.00 |
| 165 | 景文科技大學 | 應用外語系英文組       | 57   | 18   | 161.50 |
| 166 | 中華科技大學 | 國際商務與行銷系(台北校區) | 26   | 2    | 138.00 |

#### (四) 16.外語群日語類

| 分數序 | 學校名稱       | 系科(組)學程名稱      | 招生名額 | 錄取名額 | 最低分    |
|-----|------------|----------------|------|------|--------|
| 001 | 國立高雄第一科技大學 | 應用德語系          | 2    | 2    | 572.50 |
| 002 | 國立臺北科技大學   | 文化事業發展系        | 5    | 5    | 570.00 |
| 003 | 國立臺中科技大學   | 應用日語系          | 18   | 18   | 514.50 |
| 004 | 國立高雄第一科技大學 | 應用日語系          | 14   | 14   | 511.00 |
| 005 | 國立高雄餐旅大學   | 應用日語系          | 20   | 20   | 506.50 |
| 006 | 國立高雄第一科技大學 | 行銷與流通管理系       | 10   | 10   | 502.00 |
| 007 | 國立屏東大學     | 應用日語學系         | 12   | 12   | 488.00 |
| 008 | 文藻外語大學     | 日本語文系          | 23   | 23   | 475.25 |
| 009 | 致理科技大學     | 應用日語系          | 10   | 10   | 475.00 |
| 010 | 南臺科技大學     | 應用日語系          | 15   | 15   | 462.75 |
| 011 | 南臺科技大學     | 國際企業系          | 7    | 7    | 447.50 |
| 012 | 致理科技大學     | 國際貿易系          | 6    | 6    | 447.00 |
| 013 | 景文科技大學     | 應用外語系日文組       | 25   | 25   | 432.50 |
| 014 | 景文科技大學     | 旅館管理系          | 11   | 11   | 418.00 |
| 015 | 明新科技大學     | 應用外語系          | 9    | 9    | 397.50 |
| 016 | 臺北城市科技大學   | 應用外語系          | 12   | 12   | 383.00 |
| 017 | 中國科技大學     | 國際商務系(台北校區)    | 9    | 9    | 373.50 |
| 018 | 元培醫事科技大學   | 應用英語系          | 9    | 2    | 370.00 |
| 019 | 蘭陽技術學院     | 觀光旅遊系          | 1    | 1    | 369.50 |
| 020 | 臺北城市科技大學   | 旅館事業管理學士學位學程   | 2    | 2    | 357.00 |
| 021 | 臺北城市科技大學   | 觀光事業系          | 10   | 10   | 355.50 |
| 022 | 大仁科技大學     | 應用外語系          | 7    | 7    | 348.75 |
| 023 | 景文科技大學     | 理財與稅務規劃系       | 14   | 14   | 332.00 |
| 024 | 桃園創新技術學院   | 企業管理系          | 3    | 3    | 327.00 |
| 025 | 崑山科技大學     | 國際貿易系          | 6    | 6    | 325.00 |
| 026 | 經國管理暨健康學院  | 餐旅管理系          | 2    | 1    | 322.50 |
| 027 | 中國科技大學     | 行銷與流通管理系(台北校區) | 19   | 19   | 318.00 |
| 028 | 高苑科技大學     | 應用外語系日文組       | 17   | 17   | 308.00 |

| 分數序 | 學校名稱     | 系科(組)學程名稱         | 招生名額 | 錄取名額 | 最低分    |
|-----|----------|-------------------|------|------|--------|
| 029 | 聖約翰科技大學  | 時尚經營管理系           | 4    | 4    | 298.00 |
| 030 | 吳鳳科技大學   | 應用日語系             | 6    | 6    | 298.00 |
| 031 | 德霖技術學院   | 餐飲廚藝系             | 3    | 3    | 296.00 |
| 032 | 臺北城市科技大學 | 企業管理系             | 6    | 6    | 287.00 |
| 033 | 中華科技大學   | 財務金融系財富管理組(台北校區)  | 2    | 1    | 285.50 |
| 034 | 臺北城市科技大學 | 行銷與流通管理系          | 10   | 10   | 285.50 |
| 035 | 聖約翰科技大學  | 觀光與休閒管理系          | 2    | 2    | 282.00 |
| 036 | 東南科技大學   | 觀光與生態旅遊系          | 9    | 2    | 282.00 |
| 037 | 臺北城市科技大學 | 會議展覽服務業(專業人員)學位學程 | 5    | 5    | 279.50 |
| 038 | 建國科技大學   | 應用外語系             | 8    | 3    | 278.50 |
| 039 | 南榮科技大學   | 應用日語系             | 10   | 3    | 271.50 |
| 040 | 環球科技大學   | 應用外語系             | 3    | 3    | 255.50 |
| 041 | 臺北城市科技大學 | 化妝品應用與管理系         | 6    | 6    | 246.50 |
| 042 | 和春技術學院   | 應用外語系日語商務組        | 4    | 4    | 245.50 |
| 043 | 高苑科技大學   | 行銷與流通管理系          | 5    | 5    | 241.00 |
| 044 | 修平科技大學   | 應用日語系             | 22   | 20   | 238.00 |
| 045 | 東南科技大學   | 休閒事業管理系           | 15   | 14   | 231.00 |
| 046 | 聖約翰科技大學  | 企業管理系             | 5    | 2    | 230.00 |
| 047 | 中國科技大學   | 行銷與流通管理系(新竹校區)    | 17   | 7    | 210.00 |
| 048 | 中華科技大學   | 企業管理系(台北校區)       | 10   | 10   | 197.50 |
| 049 | 南榮科技大學   | 觀光系               | 4    | 2    | 196.00 |
| 050 | 育達科技大學   | 應用日語系             | 16   | 16   | 146.00 |

#### (五) 17.餐旅群

| 分數序 | 學校名稱       | 系科(組)學程名稱  | 招生名額 | 錄取名額 | 最低分    |
|-----|------------|------------|------|------|--------|
| 001 | 國立高雄餐旅大學   | 烘焙管理系      | 10   | 10   | 625.00 |
| 002 | 國立高雄餐旅大學   | 西餐廚藝系      | 14   | 14   | 617.50 |
| 003 | 國立高雄餐旅大學   | 航空暨運輸服務管理系 | 15   | 15   | 615.00 |
| 004 | 國立高雄應用科技大學 | 觀光管理系      | 6    | 6    | 613.00 |
| 005 | 國立高雄應用科技大學 | 應用外語系      | 2    | 2    | 611.00 |
| 006 | 國立高雄餐旅大學   | 應用英語系      | 2    | 2    | 607.50 |
| 007 | 國立高雄餐旅大學   | 餐飲管理系      | 29   | 29   | 606.50 |
| 008 | 國立高雄餐旅大學   | 旅館管理系      | 28   | 28   | 601.50 |
| 009 | 國立高雄餐旅大學   | 餐旅暨會展行銷管理系 | 13   | 13   | 600.50 |



| 分數序 | 學校名稱       | 系科(組)學程名稱  | 招生名額 | 錄取名額 | 最低總分   |
|-----|------------|------------|------|------|--------|
| 010 | 國立高雄餐旅大學   | 中餐廚藝系      | 14   | 14   | 600.50 |
| 011 | 國立高雄第一科技大學 | 應用日語系      | 6    | 6    | 600.00 |
| 012 | 國立高雄餐旅大學   | 旅運管理系      | 14   | 14   | 599.50 |
| 013 | 國立高雄應用科技大學 | 人力資源發展系    | 4    | 4    | 598.50 |
| 014 | 國立高雄餐旅大學   | 休閒暨遊憩管理系   | 14   | 14   | 598.00 |
| 015 | 國立高雄第一科技大學 | 運籌管理系      | 6    | 6    | 593.50 |
| 016 | 國立臺北護理健康大學 | 休閒產業與健康促進系 | 4    | 4    | 593.50 |
| 017 | 國立臺中科技大學   | 休閒事業經營系    | 13   | 13   | 592.50 |
| 018 | 國立勤益科技大學   | 休閒產業管理系    | 8    | 8    | 589.50 |
| 019 | 國立屏東科技大學   | 休閒運動健康系    | 4    | 4    | 585.00 |
| 020 | 國立屏東科技大學   | 餐旅管理系      | 57   | 57   | 582.50 |
| 021 | 國立高雄第一科技大學 | 金融系        | 3    | 3    | 582.50 |
| 022 | 國立高雄第一科技大學 | 應用英語系      | 9    | 9    | 582.50 |
| 023 | 國立高雄第一科技大學 | 會計資訊系      | 2    | 2    | 579.00 |
| 024 | 國立屏東大學     | 休閒事業經營學系   | 6    | 6    | 578.50 |
| 025 | 國立高雄第一科技大學 | 財務管理系      | 3    | 3    | 577.50 |
| 026 | 國立屏東大學     | 應用英語學系     | 4    | 4    | 576.00 |
| 027 | 國立虎尾科技大學   | 休閒遊憩系      | 14   | 14   | 575.00 |
| 028 | 國立高雄海洋科技大學 | 海洋休閒管理系    | 5    | 5    | 573.00 |
| 029 | 朝陽科技大學     | 休閒事業管理系    | 11   | 11   | 571.50 |
| 030 | 國立高雄第一科技大學 | 資訊管理系      | 7    | 7    | 569.50 |
| 031 | 國立高雄海洋科技大學 | 水產食品科學系    | 8    | 8    | 568.00 |
| 032 | 國立澎湖科技大學   | 餐旅管理系      | 15   | 15   | 559.50 |
| 033 | 國立澎湖科技大學   | 觀光休閒系      | 10   | 10   | 556.50 |
| 034 | 國立澎湖科技大學   | 應用外語系      | 4    | 4    | 556.50 |
| 035 | 文藻外語大學     | 西班牙語文系     | 7    | 7    | 556.50 |
| 036 | 弘光科技大學     | 餐旅管理系      | 47   | 47   | 555.75 |
| 037 | 國立澎湖科技大學   | 海洋遊憩系      | 3    | 3    | 555.50 |
| 038 | 文藻外語大學     | 英國語文系      | 17   | 17   | 553.50 |
| 039 | 文藻外語大學     | 法國語文系      | 10   | 10   | 553.00 |
| 040 | 南臺科技大學     | 休閒事業管理系    | 6    | 6    | 552.50 |
| 041 | 朝陽科技大學     | 應用英語系      | 6    | 6    | 552.00 |
| 042 | 文藻外語大學     | 德國語文系      | 5    | 5    | 551.50 |
| 043 | 南臺科技大學     | 餐旅管理系      | 32   | 32   | 549.50 |
| 044 | 文藻外語大學     | 國際事務系      | 3    | 3    | 546.75 |

| 分數序 | 學校名稱     | 系科(組)學程名稱      | 招生名額 | 錄取名額 | 最低總分   |
|-----|----------|----------------|------|------|--------|
| 045 | 南臺科技大學   | 應用英語系          | 6    | 6    | 546.50 |
| 046 | 弘光科技大學   | 運動休閒系          | 9    | 9    | 538.50 |
| 047 | 健行科技大學   | 電子工程系應用資訊組     | 6    | 1    | 534.25 |
| 048 | 朝陽科技大學   | 行銷與流通管理系       | 10   | 10   | 534.00 |
| 049 | 長庚科技大學   | 保健營養系(林口校區)    | 16   | 16   | 532.50 |
| 050 | 文藻外語大學   | 日本語文系          | 48   | 48   | 529.00 |
| 051 | 弘光科技大學   | 營養系            | 13   | 13   | 527.50 |
| 052 | 景文科技大學   | 旅館管理系          | 18   | 18   | 527.00 |
| 053 | 樹德科技大學   | 休閒與觀光管理系       | 9    | 9    | 526.75 |
| 054 | 弘光科技大學   | 健康事業管理系        | 9    | 9    | 523.00 |
| 055 | 致理科技大學   | 休閒遊憩管理系        | 13   | 13   | 522.00 |
| 056 | 弘光科技大學   | 應用英語系          | 5    | 5    | 521.00 |
| 057 | 台南應用科技大學 | 旅館管理系          | 24   | 24   | 520.50 |
| 058 | 南臺科技大學   | 視覺傳達設計系創意生活設計組 | 3    | 3    | 518.00 |
| 059 | 僑光科技大學   | 應用英語系          | 2    | 2    | 517.00 |
| 060 | 朝陽科技大學   | 企業管理系          | 21   | 21   | 516.50 |
| 061 | 朝陽科技大學   | 銀髮產業管理系        | 11   | 11   | 515.00 |
| 062 | 南臺科技大學   | 應用日語系          | 6    | 6    | 514.00 |
| 063 | 僑光科技大學   | 旅館與會展管理系       | 23   | 23   | 512.50 |
| 064 | 南臺科技大學   | 行銷與流通管理系       | 10   | 10   | 512.25 |
| 065 | 樹德科技大學   | 餐旅管理學位學程       | 17   | 17   | 508.00 |
| 066 | 台南應用科技大學 | 餐飲系            | 34   | 34   | 508.00 |
| 067 | 僑光科技大學   | 觀光與休閒事業管理系     | 31   | 31   | 507.75 |
| 068 | 景文科技大學   | 旅遊管理系          | 18   | 18   | 506.50 |
| 069 | 台南應用科技大學 | 運動休閒與健康管理系     | 6    | 6    | 502.00 |
| 070 | 致理科技大學   | 應用日語系          | 14   | 14   | 499.75 |
| 071 | 文藻外語大學   | 數位內容應用與管理系     | 9    | 9    | 498.00 |
| 072 | 僑光科技大學   | 餐飲管理系          | 70   | 70   | 492.50 |
| 073 | 景文科技大學   | 餐飲管理系          | 62   | 62   | 483.50 |
| 074 | 德明財經科技大學 | 財政稅務系          | 2    | 2    | 483.50 |
| 075 | 僑光科技大學   | 行銷與流通管理系       | 19   | 19   | 482.50 |
| 076 | 嘉南藥理大學   | 保健營養系          | 14   | 14   | 481.00 |
| 077 | 明新科技大學   | 休閒事業管理系        | 10   | 10   | 475.50 |
| 078 | 南臺科技大學   | 工業管理與資訊系電子商務組  | 6    | 6    | 475.00 |
| 079 | 嶺東科技大學   | 觀光與休閒管理系       | 41   | 41   | 474.50 |

| 分數序 | 學校名稱     | 系科(組)學程名稱       | 招生名額 | 錄取名額 | 最低總分   |
|-----|----------|-----------------|------|------|--------|
| 080 | 吳鳳科技大學   | 幼兒保育系           | 2    | 1    | 473.50 |
| 081 | 僑光科技大學   | 國際貿易系           | 7    | 7    | 473.00 |
| 082 | 台南應用科技大學 | 應用英語系           | 16   | 16   | 470.00 |
| 083 | 德明財經科技大學 | 行銷管理系國際會展與觀光休閒組 | 10   | 10   | 469.00 |
| 084 | 台南應用科技大學 | 養生休閒管理學位學程      | 17   | 17   | 467.00 |
| 085 | 嶺東科技大學   | 應用外語系           | 15   | 15   | 463.50 |
| 086 | 國立臺東專科學校 | 餐旅管理科           | 14   | 14   | 462.00 |
| 087 | 明新科技大學   | 旅館事業管理系         | 22   | 22   | 461.00 |
| 088 | 嘉南藥理大學   | 餐旅管理系           | 65   | 65   | 453.25 |
| 089 | 僑光科技大學   | 企業管理系           | 26   | 26   | 453.00 |
| 090 | 樹德科技大學   | 應用外語系           | 12   | 12   | 449.50 |
| 091 | 德明財經科技大學 | 行銷管理系           | 4    | 4    | 449.00 |
| 092 | 嘉南藥理大學   | 食品科技系           | 14   | 14   | 447.50 |
| 093 | 中臺科技大學   | 食品科技系           | 26   | 26   | 442.50 |
| 094 | 美和科技大學   | 護理系             | 1    | 1    | 442.50 |
| 095 | 德明財經科技大學 | 應用外語系           | 6    | 6    | 442.00 |
| 096 | 嶺東科技大學   | 行銷與流通管理系        | 20   | 20   | 437.25 |
| 097 | 明新科技大學   | 企業管理系           | 5    | 5    | 435.50 |
| 098 | 中臺科技大學   | 醫療暨健康產業管理系      | 14   | 14   | 433.50 |
| 099 | 中臺科技大學   | 護理系             | 17   | 17   | 431.50 |
| 100 | 嘉南藥理大學   | 觀光事業管理系         | 46   | 46   | 431.00 |
| 101 | 龍華科技大學   | 觀光休閒系           | 28   | 28   | 431.00 |
| 102 | 嶺東科技大學   | 國際企業系           | 15   | 15   | 424.00 |
| 103 | 醒吾科技大學   | 餐旅管理系           | 44   | 44   | 420.00 |
| 104 | 台南應用科技大學 | 生活服務產業系         | 14   | 14   | 419.50 |
| 105 | 中臺科技大學   | 老人照顧系           | 10   | 10   | 419.00 |
| 106 | 台南應用科技大學 | 國際企業經營系         | 7    | 7    | 417.00 |
| 107 | 崑山科技大學   | 餐飲管理及廚藝系        | 61   | 61   | 416.00 |
| 108 | 大同技術學院   | 運動健康與休閒系        | 6    | 1    | 413.00 |
| 109 | 嶺東科技大學   | 企業管理系           | 22   | 22   | 412.00 |
| 110 | 明新科技大學   | 行銷與流通管理系        | 10   | 10   | 409.00 |
| 111 | 中臺科技大學   | 行銷管理系           | 20   | 20   | 408.00 |
| 112 | 中臺科技大學   | 應用外語系           | 16   | 16   | 406.50 |
| 113 | 台南應用科技大學 | 企業管理系           | 14   | 14   | 406.50 |
| 114 | 南榮科技大學   | 應用日語系           | 11   | 1    | 406.50 |

| 分數序 | 學校名稱     | 系科(組)學程名稱        | 招生名額 | 錄取名額 | 最低分    |
|-----|----------|------------------|------|------|--------|
| 115 | 明新科技大學   | 運動管理系            | 12   | 12   | 406.00 |
| 116 | 正修科技大學   | 餐飲管理系            | 55   | 55   | 406.00 |
| 117 | 台南應用科技大學 | 財務金融系            | 4    | 4    | 403.00 |
| 118 | 嶺東科技大學   | 財政系              | 4    | 4    | 397.00 |
| 119 | 中臺科技大學   | 國際企業系            | 10   | 10   | 397.00 |
| 120 | 龍華科技大學   | 應用外語系            | 18   | 18   | 394.25 |
| 121 | 德明財經科技大學 | 流通管理系            | 7    | 7    | 393.00 |
| 122 | 臺北城市科技大學 | 烘焙創意與經營管理學士學位學程  | 22   | 22   | 392.50 |
| 123 | 嶺東科技大學   | 資訊管理系數位生活設計組     | 9    | 9    | 391.50 |
| 124 | 樹德科技大學   | 會議展覽與國際行銷學位學程    | 18   | 18   | 385.50 |
| 125 | 正修科技大學   | 觀光遊憩系觀光管理組       | 18   | 18   | 384.50 |
| 126 | 僑光科技大學   | 財務金融系            | 36   | 36   | 382.25 |
| 127 | 修平科技大學   | 觀光與遊憩管理系         | 35   | 35   | 382.00 |
| 128 | 大仁科技大學   | 行銷與流通管理系         | 11   | 1    | 379.00 |
| 129 | 崑山科技大學   | 休閒遊憩與運動管理系       | 25   | 25   | 366.00 |
| 130 | 德明財經科技大學 | 連鎖加盟經營管理學位學程     | 10   | 10   | 365.50 |
| 131 | 嘉南藥理大學   | 休閒保健管理系          | 41   | 41   | 361.50 |
| 132 | 中華科技大學   | 航空服務管理系(新竹校區)    | 22   | 22   | 361.50 |
| 133 | 中國科技大學   | 觀光與休閒事業管理系(台北校區) | 47   | 47   | 358.00 |
| 134 | 中國科技大學   | 應用英語系(台北校區)      | 6    | 6    | 355.00 |
| 135 | 環球科技大學   | 餐飲廚藝系            | 9    | 9    | 354.50 |
| 136 | 明新科技大學   | 老人服務事業管理系        | 11   | 11   | 353.50 |
| 137 | 崑山科技大學   | 旅遊文化發展系          | 35   | 35   | 352.50 |
| 138 | 樹德科技大學   | 行銷管理系            | 18   | 18   | 352.00 |
| 139 | 正修科技大學   | 觀光遊憩系旅館管理組       | 38   | 38   | 352.00 |
| 140 | 正修科技大學   | 休閒與運動管理系         | 15   | 15   | 351.00 |
| 141 | 黎明技術學院   | 表演藝術系            | 2    | 2    | 348.50 |
| 142 | 嘉南藥理大學   | 運動管理系            | 22   | 22   | 348.00 |
| 143 | 美和科技大學   | 健康事業管理系          | 5    | 1    | 347.00 |
| 144 | 南開科技大學   | 休閒事業管理系          | 20   | 20   | 345.00 |
| 145 | 元培醫事科技大學 | 高齡福祉事業管理學士學位學程   | 8    | 1    | 344.50 |
| 146 | 景文科技大學   | 行銷與流通管理系         | 30   | 30   | 342.00 |
| 147 | 景文科技大學   | 國際貿易系            | 11   | 11   | 341.50 |
| 148 | 台南應用科技大學 | 會計資訊系            | 8    | 8    | 340.00 |
| 149 | 崑山科技大學   | 企業管理系            | 10   | 10   | 339.50 |

| 分數序 | 學校名稱     | 系科(組)學程名稱          | 招生名額 | 錄取名額 | 最低總分   |
|-----|----------|--------------------|------|------|--------|
| 150 | 嶺東科技大學   | 資訊網路系              | 10   | 10   | 338.50 |
| 151 | 醒吾科技大學   | 應用英語系              | 11   | 11   | 338.50 |
| 152 | 中華科技大學   | 建築系視覺傳達創意設計組(台北校區) | 2    | 2    | 336.00 |
| 153 | 嘉南藥理大學   | 社會工作系              | 22   | 22   | 335.50 |
| 154 | 南開科技大學   | 餐飲管理系              | 30   | 30   | 335.50 |
| 155 | 正修科技大學   | 化妝品與時尚彩妝系時尚彩妝組     | 6    | 6    | 334.00 |
| 156 | 嶺東科技大學   | 財務金融系              | 24   | 24   | 331.50 |
| 157 | 嘉南藥理大學   | 嬰幼兒保育系             | 15   | 15   | 331.25 |
| 158 | 景文科技大學   | 企業管理系              | 29   | 29   | 331.00 |
| 159 | 醒吾科技大學   | 觀光休閒系              | 56   | 56   | 330.00 |
| 160 | 修平科技大學   | 資訊網路技術系網路行銷科技組     | 8    | 8    | 329.50 |
| 161 | 德霖技術學院   | 創意產品設計系            | 3    | 3    | 325.50 |
| 162 | 中國科技大學   | 企業管理系(台北校區)        | 16   | 16   | 322.75 |
| 163 | 遠東科技大學   | 化妝品應用與管理系          | 34   | 1    | 321.00 |
| 164 | 中華科技大學   | 食品科學系食品保健科技組(台北校區) | 5    | 5    | 320.00 |
| 165 | 輔英科技大學   | 資訊管理系              | 3    | 2    | 319.00 |
| 166 | 環球科技大學   | 生物技術系              | 6    | 2    | 317.00 |
| 167 | 修平科技大學   | 行銷與流通管理系休閒事業組      | 20   | 20   | 316.00 |
| 168 | 大仁科技大學   | 食品科技系食品技術與應用組      | 3    | 3    | 315.50 |
| 169 | 修平科技大學   | 應用日語系              | 21   | 21   | 314.50 |
| 170 | 大同技術學院   | 烘焙管理系              | 10   | 10   | 312.00 |
| 171 | 正修科技大學   | 應用外語系觀光英語組         | 19   | 19   | 311.50 |
| 172 | 臺灣觀光學院   | 廚藝管理系              | 4    | 4    | 311.50 |
| 173 | 元培醫事科技大學 | 餐飲管理系              | 32   | 32   | 310.50 |
| 174 | 美和科技大學   | 運動與休閒系             | 3    | 2    | 310.50 |
| 175 | 健行科技大學   | 物業經營與管理系           | 8    | 1    | 308.00 |
| 176 | 臺北城市科技大學 | 餐飲管理系              | 63   | 63   | 307.50 |
| 177 | 正修科技大學   | 資訊管理系管理應用組         | 5    | 5    | 307.00 |
| 178 | 美和科技大學   | 食品營養系              | 8    | 5    | 307.00 |
| 179 | 南開科技大學   | 行銷與流通管理系           | 9    | 9    | 306.50 |
| 180 | 南榮科技大學   | 美容造型設計系            | 4    | 1    | 306.50 |
| 181 | 德霖技術學院   | 餐飲廚藝系              | 32   | 32   | 306.00 |
| 182 | 醒吾科技大學   | 旅運管理系              | 28   | 28   | 303.00 |
| 183 | 嘉南藥理大學   | 老人服務事業管理系          | 20   | 20   | 301.50 |
| 184 | 高苑科技大學   | 應用外語系英文組           | 10   | 3    | 299.25 |

| 分數序 | 學校名稱      | 系科(組)學程名稱         | 招生名額 | 錄取名額 | 最低總分   |
|-----|-----------|-------------------|------|------|--------|
| 185 | 正修科技大學    | 企業管理系行銷管理組        | 15   | 15   | 297.50 |
| 186 | 德霖技術學院    | 餐旅管理系             | 26   | 26   | 296.00 |
| 187 | 醒吾科技大學    | 時尚造形設計系           | 5    | 5    | 295.00 |
| 188 | 東南科技大學    | 企業管理系             | 10   | 1    | 294.50 |
| 189 | 經國管理暨健康學院 | 食品保健系             | 2    | 2    | 294.00 |
| 190 | 經國管理暨健康學院 | 觀光休閒與健康系          | 3    | 3    | 293.00 |
| 191 | 蘭陽技術學院    | 觀光旅遊系             | 6    | 1    | 292.00 |
| 192 | 建國科技大學    | 國際企業管理系           | 7    | 4    | 291.50 |
| 193 | 遠東科技大學    | 餐飲管理系廚藝組          | 32   | 32   | 291.50 |
| 194 | 正修科技大學    | 化妝品與時尚彩妝系化妝品科技組   | 5    | 5    | 291.00 |
| 195 | 正修科技大學    | 應用外語系商務英語組        | 18   | 18   | 290.00 |
| 196 | 南開科技大學    | 企業管理系             | 9    | 9    | 290.00 |
| 197 | 輔英科技大學    | 應用外語系             | 3    | 3    | 289.50 |
| 198 | 高苑科技大學    | 應用外語系日文組          | 13   | 9    | 289.50 |
| 199 | 大仁科技大學    | 餐旅管理系             | 39   | 39   | 286.00 |
| 200 | 醒吾科技大學    | 行銷與流通管理系          | 13   | 13   | 286.00 |
| 201 | 亞太創意技術學院  | 觀光餐旅系             | 3    | 2    | 284.50 |
| 202 | 樹德科技大學    | 兒童與家庭服務系          | 10   | 10   | 281.50 |
| 203 | 正修科技大學    | 幼兒保育系托育教學組        | 8    | 8    | 281.50 |
| 204 | 台北海洋技術學院  | 海洋運動休閒系(士林校區)     | 8    | 8    | 280.50 |
| 205 | 中華醫事科技大學  | 寵物美容學士學位學程        | 5    | 5    | 279.50 |
| 206 | 大仁科技大學    | 食品科技系保健營養組        | 5    | 4    | 278.00 |
| 207 | 修平科技大學    | 行銷與流通管理系          | 28   | 28   | 278.00 |
| 208 | 和春技術學院    | 財務金融系財富管理組        | 2    | 1    | 278.00 |
| 209 | 萬能科技大學    | 觀光與休閒事業管理系        | 34   | 34   | 277.00 |
| 210 | 健行科技大學    | 餐旅管理系             | 51   | 51   | 276.50 |
| 211 | 正修科技大學    | 企業管理系經營管理組        | 7    | 7    | 275.50 |
| 212 | 環球科技大學    | 觀光與生態旅遊系          | 18   | 5    | 275.00 |
| 213 | 育達科技大學    | 多媒體與遊戲設計系遊戲開發組    | 9    | 2    | 274.00 |
| 214 | 華夏科技大學    | 化妝品應用系            | 7    | 7    | 272.00 |
| 215 | 大仁科技大學    | 社會工作系             | 7    | 4    | 270.00 |
| 216 | 崑山科技大學    | 財務金融系             | 15   | 15   | 269.00 |
| 217 | 萬能科技大學    | 餐飲管理系             | 57   | 57   | 269.00 |
| 218 | 健行科技大學    | 國際企業經營系觀光行銷與休閒管理組 | 14   | 14   | 268.00 |
| 219 | 大仁科技大學    | 時尚美容應用系           | 1    | 1    | 266.00 |

| 分數序 | 學校名稱     | 系科(組)學程名稱         | 招生名額 | 錄取名額 | 最低總分   |
|-----|----------|-------------------|------|------|--------|
| 220 | 南開科技大學   | 應用外語系             | 8    | 6    | 266.00 |
| 221 | 大同技術學院   | 餐飲管理系廚藝組          | 10   | 10   | 266.00 |
| 222 | 中華科技大學   | 建築系室內設計組(台北校區)    | 2    | 2    | 265.00 |
| 223 | 中州科技大學   | 保健食品系             | 10   | 1    | 264.00 |
| 224 | 元培醫事科技大學 | 觀光與休閒管理系          | 23   | 23   | 263.25 |
| 225 | 中華醫事科技大學 | 視光系               | 7    | 7    | 263.00 |
| 226 | 正修科技大學   | 企業管理系流通管理組        | 17   | 17   | 262.00 |
| 227 | 樹德科技大學   | 金融管理系             | 22   | 3    | 261.50 |
| 228 | 環球科技大學   | 企業管理系             | 9    | 2    | 260.00 |
| 229 | 大華科技大學   | 餐飲管理系             | 7    | 7    | 260.00 |
| 230 | 萬能科技大學   | 航空暨運輸服務管理系        | 58   | 58   | 259.00 |
| 231 | 健行科技大學   | 財務金融系金融管理組        | 5    | 2    | 258.50 |
| 232 | 臺北城市科技大學 | 旅館事業管理學士學位學程      | 19   | 19   | 258.00 |
| 233 | 東方設計學院   | 觀光與休閒事業管理系        | 1    | 1    | 258.00 |
| 234 | 建國科技大學   | 商業設計系             | 11   | 1    | 257.50 |
| 235 | 修平科技大學   | 應用財務金融系           | 28   | 3    | 256.00 |
| 236 | 黎明技術學院   | 化妝品應用系            | 10   | 10   | 256.00 |
| 237 | 正修科技大學   | 金融管理系金融行銷組        | 19   | 4    | 255.50 |
| 238 | 環球科技大學   | 運動保健與防護系          | 9    | 3    | 255.50 |
| 239 | 大仁科技大學   | 資訊應用與管理系          | 3    | 1    | 255.00 |
| 240 | 嘉南藥理大學   | 生活應用與保健系          | 52   | 52   | 254.50 |
| 241 | 樹德科技大學   | 資訊管理系數位行銷組        | 14   | 3    | 253.50 |
| 242 | 大仁科技大學   | 觀光事業系             | 15   | 9    | 253.50 |
| 243 | 景文科技大學   | 理財與稅務規劃系          | 24   | 24   | 253.50 |
| 244 | 中華科技大學   | 財務金融系服務行銷組(台北校區)  | 7    | 1    | 252.00 |
| 245 | 臺北城市科技大學 | 企業管理系             | 11   | 11   | 251.50 |
| 246 | 修平科技大學   | 國際企業經營系國際會展與觀光休閒組 | 18   | 18   | 250.00 |
| 247 | 萬能科技大學   | 行銷與流通管理系          | 6    | 6    | 248.00 |
| 248 | 中華醫事科技大學 | 醫務暨健康事業管理系        | 8    | 1    | 248.00 |
| 249 | 醒吾科技大學   | 財務金融系             | 7    | 5    | 248.00 |
| 250 | 大漢技術學院   | 珠寶技術系             | 2    | 1    | 248.00 |
| 251 | 黎明技術學院   | 企業管理系             | 9    | 2    | 247.50 |
| 252 | 台北海洋技術學院 | 健康促進與銀髮保健系(淡水校本部) | 17   | 4    | 246.50 |
| 253 | 元培醫事科技大學 | 生物科技暨製藥技術系        | 11   | 5    | 246.00 |
| 254 | 臺灣觀光學院   | 觀光旅遊系             | 8    | 3    | 246.00 |

| 分數序 | 學校名稱     | 系科(組)學程名稱         | 招生名額 | 錄取名額 | 最低總分   |
|-----|----------|-------------------|------|------|--------|
| 255 | 大仁科技大學   | 應用外語系             | 2    | 1    | 245.50 |
| 256 | 德霖技術學院   | 會展與觀光系            | 8    | 3    | 245.50 |
| 257 | 正修科技大學   | 國際企業系國際行銷組        | 17   | 8    | 244.00 |
| 258 | 遠東科技大學   | 企業管理系             | 25   | 5    | 244.00 |
| 259 | 南榮科技大學   | 企業管理系             | 6    | 1    | 244.00 |
| 260 | 大同技術學院   | 餐飲管理系日式廚藝組        | 4    | 4    | 244.00 |
| 261 | 環球科技大學   | 行銷管理系             | 10   | 6    | 243.75 |
| 262 | 高苑科技大學   | 銀髮事業暨社會工作學士學位學程   | 13   | 1    | 243.50 |
| 263 | 大華科技大學   | 觀光管理系餐飲與烘焙組       | 4    | 4    | 242.00 |
| 264 | 醒吾科技大學   | 資訊管理系             | 15   | 9    | 242.00 |
| 265 | 建國科技大學   | 行銷與服務管理系          | 18   | 8    | 241.50 |
| 266 | 萬能科技大學   | 旅館管理系             | 26   | 26   | 241.00 |
| 267 | 美和科技大學   | 觀光系               | 11   | 4    | 240.00 |
| 268 | 黎明技術學院   | 資訊管理系             | 9    | 2    | 240.00 |
| 269 | 輔英科技大學   | 幼兒保育系             | 6    | 4    | 239.50 |
| 270 | 遠東科技大學   | 餐飲管理系             | 64   | 64   | 239.50 |
| 271 | 修平科技大學   | 資訊管理系             | 13   | 13   | 239.50 |
| 272 | 臺北城市科技大學 | 會議展覽服務業(專業人員)學位學程 | 11   | 6    | 238.00 |
| 273 | 臺灣觀光學院   | 餐飲管理系             | 11   | 11   | 238.00 |
| 274 | 聖約翰科技大學  | 休閒運動與健康管理系        | 19   | 9    | 237.50 |
| 275 | 正修科技大學   | 國際企業系國際貿易組        | 23   | 11   | 237.00 |
| 276 | 醒吾科技大學   | 理財經營管理系           | 12   | 6    | 236.50 |
| 277 | 中華醫事科技大學 | 運動健康與休閒系          | 15   | 13   | 236.00 |
| 278 | 輔英科技大學   | 保健營養系             | 26   | 23   | 235.50 |
| 279 | 正修科技大學   | 金融管理系財富管理組        | 18   | 4    | 235.00 |
| 280 | 嘉南藥理大學   | 資訊管理系             | 20   | 13   | 234.00 |
| 281 | 樹德科技大學   | 流通管理系             | 26   | 26   | 234.00 |
| 282 | 南開科技大學   | 資訊管理系             | 6    | 2    | 234.00 |
| 283 | 環球科技大學   | 觀光與餐飲旅館系          | 69   | 13   | 234.00 |
| 284 | 台北海洋技術學院 | 海空物流與行銷系(淡水校本部)   | 9    | 5    | 234.00 |
| 285 | 輔英科技大學   | 高齡及長期照護事業系        | 10   | 5    | 233.00 |
| 286 | 育達科技大學   | 應用日語系             | 24   | 14   | 232.00 |
| 287 | 中州科技大學   | 餐飲廚藝系             | 25   | 25   | 232.00 |
| 288 | 大同技術學院   | 旅遊與休閒娛樂管理系旅館管理組   | 6    | 3    | 232.00 |
| 289 | 桃園創新技術學院 | 化妝品應用系            | 7    | 2    | 231.50 |



| 分數序 | 學校名稱     | 系科(組)學程名稱        | 招生名額 | 錄取名額 | 最低分    |
|-----|----------|------------------|------|------|--------|
| 290 | 中華醫事科技大學 | 食品營養系食品科技組       | 12   | 6    | 230.50 |
| 291 | 遠東科技大學   | 觀光英語系            | 20   | 2    | 230.00 |
| 292 | 中華科技大學   | 餐飲管理系(台北校區)      | 52   | 52   | 230.00 |
| 293 | 遠東科技大學   | 休閒運動管理系健康促進組     | 5    | 5    | 229.50 |
| 294 | 建國科技大學   | 數位媒體設計系          | 20   | 4    | 228.00 |
| 295 | 東南科技大學   | 室內設計系            | 9    | 3    | 227.50 |
| 296 | 中華醫事科技大學 | 化妝品應用與管理系        | 8    | 4    | 227.00 |
| 297 | 南開科技大學   | 數位旅遊管理系          | 16   | 16   | 227.00 |
| 298 | 中華科技大學   | 國際商務與行銷系(台北校區)   | 8    | 6    | 226.00 |
| 299 | 東方設計學院   | 設計行銷系            | 1    | 1    | 226.00 |
| 300 | 遠東科技大學   | 旅遊事業管理系旅館管理組     | 21   | 12   | 225.00 |
| 301 | 中州科技大學   | 多媒體與遊戲發展科學系      | 10   | 4    | 224.00 |
| 302 | 大仁科技大學   | 寵物美容學位學程         | 5    | 4    | 223.50 |
| 303 | 聖約翰科技大學  | 行銷與流通管理系         | 9    | 3    | 223.50 |
| 304 | 桃園創新技術學院 | 室內設計系            | 8    | 1    | 223.50 |
| 305 | 萬能科技大學   | 商品設計系            | 18   | 18   | 222.00 |
| 306 | 南榮科技大學   | 休閒運動管理系          | 15   | 1    | 222.00 |
| 307 | 大漢技術學院   | 休閒與運動管理系         | 4    | 3    | 222.00 |
| 308 | 德霖技術學院   | 土木工程系            | 4    | 1    | 222.00 |
| 309 | 黎明技術學院   | 旅館管理系            | 16   | 11   | 222.00 |
| 310 | 中華醫事科技大學 | 食品營養系營養組         | 21   | 13   | 221.50 |
| 311 | 育達科技大學   | 休閒事業管理系休閒餐飲組     | 15   | 8    | 220.75 |
| 312 | 臺北城市科技大學 | 觀光事業系            | 62   | 62   | 220.00 |
| 313 | 修平科技大學   | 人力資源管理與發展系       | 42   | 19   | 218.00 |
| 314 | 嘉南藥理大學   | 醫務管理系            | 35   | 31   | 217.50 |
| 315 | 中國科技大學   | 觀光與休閒事業管理系(新竹校區) | 67   | 29   | 217.50 |
| 316 | 萬能科技大學   | 資訊管理系多媒體設計組      | 2    | 2    | 216.00 |
| 317 | 遠東科技大學   | 行銷與流通管理系         | 30   | 2    | 216.00 |
| 318 | 修平科技大學   | 應用英語系            | 41   | 18   | 216.00 |
| 319 | 健行科技大學   | 企業管理系            | 18   | 18   | 215.50 |
| 320 | 輔英科技大學   | 休閒與遊憩事業管理系       | 42   | 36   | 214.00 |
| 321 | 中華醫事科技大學 | 幼兒保育系            | 4    | 4    | 214.00 |
| 322 | 育達科技大學   | 休閒運動管理系          | 14   | 6    | 214.00 |
| 323 | 亞太創意技術學院 | 休閒運動保健系          | 8    | 4    | 214.00 |
| 324 | 元培醫事科技大學 | 食品科學系            | 24   | 19   | 212.00 |

| 分數序 | 學校名稱      | 系科(組)學程名稱           | 招生名額 | 錄取名額 | 最低總分   |
|-----|-----------|---------------------|------|------|--------|
| 325 | 蘭陽技術學院    | 餐旅管理系               | 8    | 2    | 212.00 |
| 326 | 大同技術學院    | 旅遊與休閒娛樂管理系休閒旅遊組     | 10   | 4    | 212.00 |
| 327 | 遠東科技大學    | 旅遊事業管理系旅遊經營組        | 28   | 9    | 211.50 |
| 328 | 健行科技大學    | 應用外語系               | 20   | 19   | 210.00 |
| 329 | 高苑科技大學    | 觀光事業管理系             | 42   | 19   | 210.00 |
| 330 | 遠東科技大學    | 休閒運動管理系休閒產業組        | 31   | 8    | 210.00 |
| 331 | 中華科技大學    | 食品科學系加工與醱酵烘焙組(台北校區) | 16   | 12   | 210.00 |
| 332 | 臺灣觀光學院    | 旅館管理系               | 7    | 4    | 210.00 |
| 333 | 萬能科技大學    | 營建科技系不動產與室內設計組      | 3    | 3    | 208.00 |
| 334 | 桃園創新技術學院  | 餐飲廚藝管理系             | 63   | 19   | 207.00 |
| 335 | 高苑科技大學    | 企業管理系               | 21   | 3    | 206.00 |
| 336 | 中華科技大學    | 觀光餐旅系(新竹校區)         | 39   | 20   | 205.50 |
| 337 | 元培醫事科技大學  | 企業管理系               | 23   | 10   | 204.25 |
| 338 | 臺北城市科技大學  | 休閒事業系               | 57   | 57   | 204.00 |
| 339 | 慈濟科技大學    | 醫務管理系               | 13   | 13   | 204.00 |
| 340 | 德霖技術學院    | 應用英語系               | 15   | 3    | 204.00 |
| 341 | 大同技術學院    | 茶文化與事業經營學士學位學程      | 5    | 4    | 204.00 |
| 342 | 健行科技大學    | 物業經營與管理系室內設計組       | 6    | 3    | 202.00 |
| 343 | 大仁科技大學    | 休閒運動管理系             | 9    | 5    | 202.00 |
| 344 | 桃園創新技術學院  | 餐旅管理系               | 52   | 9    | 202.00 |
| 345 | 經國管理暨健康學院 | 餐旅管理系               | 29   | 29   | 202.00 |
| 346 | 吳鳳科技大學    | 觀光休閒管理系             | 20   | 14   | 201.50 |
| 347 | 輔英科技大學    | 健康美容系               | 16   | 8    | 200.00 |
| 348 | 台北海洋技術學院  | 食品科技與行銷系(士林校區)      | 18   | 9    | 200.00 |
| 349 | 高苑科技大學    | 行銷與流通管理系            | 23   | 2    | 198.00 |
| 350 | 中州科技大學    | 餐旅事業管理系             | 12   | 7    | 198.00 |
| 351 | 醒吾科技大學    | 企業管理系               | 16   | 15   | 198.00 |
| 352 | 大華科技大學    | 觀光管理系               | 4    | 3    | 197.50 |
| 353 | 台北海洋技術學院  | 海洋休閒觀光系(士林校區)       | 42   | 17   | 196.00 |
| 354 | 台北海洋技術學院  | 旅遊管理系(淡水校本部)        | 38   | 7    | 196.00 |
| 355 | 中州科技大學    | 運動與健康促進系            | 31   | 3    | 195.50 |
| 356 | 東南科技大學    | 行銷與流通管理系            | 15   | 5    | 194.00 |
| 357 | 醒吾科技大學    | 國際商務系               | 25   | 6    | 193.00 |
| 358 | 崇右技術學院    | 經營管理系               | 4    | 2    | 192.50 |
| 359 | 中州科技大學    | 觀光與休閒管理系            | 19   | 13   | 192.00 |

| 分數序 | 學校名稱      | 系科(組)學程名稱         | 招生名額 | 錄取名額 | 最低總分   |
|-----|-----------|-------------------|------|------|--------|
| 360 | 德霖技術學院    | 休閒事業管理系           | 42   | 36   | 192.00 |
| 361 | 東南科技大學    | 觀光與生態旅遊系          | 80   | 11   | 191.50 |
| 362 | 美和科技大學    | 美容系保健造型設計組        | 5    | 2    | 190.00 |
| 363 | 德霖技術學院    | 企業管理系             | 23   | 7    | 190.00 |
| 364 | 崇右技術學院    | 觀光旅遊管理系           | 14   | 9    | 190.00 |
| 365 | 吳鳳科技大學    | 餐旅管理系             | 35   | 19   | 189.50 |
| 366 | 美和科技大學    | 餐旅管理系             | 47   | 32   | 188.50 |
| 367 | 育達科技大學    | 休閒事業管理系觀光旅遊組      | 35   | 11   | 188.00 |
| 368 | 高苑科技大學    | 行動多媒體設計學位學程       | 7    | 1    | 186.00 |
| 369 | 遠東科技大學    | 多媒體與遊戲發展管理系       | 8    | 4    | 186.00 |
| 370 | 南開科技大學    | 福祉科技與服務管理系        | 16   | 14   | 186.00 |
| 371 | 黎明技術學院    | 時尚經營管理系           | 6    | 4    | 186.00 |
| 372 | 德霖技術學院    | 不動產經營系            | 22   | 2    | 185.50 |
| 373 | 元培醫事科技大學  | 健康休閒管理系           | 28   | 17   | 185.00 |
| 374 | 健行科技大學    | 國際企業經營系航空服務與行銷企劃組 | 10   | 6    | 184.00 |
| 375 | 大仁科技大學    | 幼兒保育系             | 5    | 1    | 184.00 |
| 376 | 東方設計學院    | 餐飲管理系             | 26   | 10   | 182.00 |
| 377 | 中州科技大學    | 行銷與流通管理系          | 12   | 5    | 181.50 |
| 378 | 桃園創新技術學院  | 觀光與休閒事業管理系        | 39   | 13   | 177.50 |
| 379 | 育達科技大學    | 餐旅經營系             | 60   | 30   | 177.00 |
| 380 | 聖約翰科技大學   | 觀光與休閒管理系          | 35   | 23   | 176.00 |
| 381 | 吳鳳科技大學    | 行銷與流通管理系          | 8    | 2    | 176.00 |
| 382 | 吳鳳科技大學    | 休閒遊憩與運動管理系        | 7    | 2    | 176.00 |
| 383 | 萬能科技大學    | 企業管理系             | 35   | 26   | 174.00 |
| 384 | 華夏科技大學    | 資產與物業管理系          | 12   | 8    | 174.00 |
| 385 | 慈濟科技大學    | 行銷與流通管理系          | 12   | 7    | 174.00 |
| 386 | 樹德科技大學    | 企業管理系             | 50   | 46   | 170.00 |
| 387 | 經國管理暨健康學院 | 餐飲廚藝系             | 38   | 8    | 170.00 |
| 388 | 中華科技大學    | 企業管理系(台北校區)       | 16   | 9    | 168.50 |
| 389 | 健行科技大學    | 行銷與流通管理系          | 15   | 10   | 167.75 |
| 390 | 建國科技大學    | 創意產品與遊戲設計系        | 15   | 8    | 166.00 |
| 391 | 高苑科技大學    | 休閒運動管理系           | 28   | 11   | 166.00 |
| 392 | 東南科技大學    | 應用英語系             | 10   | 5    | 164.00 |
| 393 | 輔英科技大學    | 健康事業管理系           | 8    | 8    | 163.50 |
| 394 | 修平科技大學    | 國際企業經營系           | 30   | 11   | 162.00 |

| 分數序 | 學校名稱     | 系科(組)學程名稱   | 招生名額 | 錄取名額 | 最低總分   |
|-----|----------|-------------|------|------|--------|
| 395 | 崇右技術學院   | 休閒事業經營系     | 8    | 8    | 161.50 |
| 396 | 黎明技術學院   | 觀光休閒系       | 22   | 18   | 160.00 |
| 397 | 臺北城市科技大學 | 行銷與流通管理系    | 11   | 11   | 154.00 |
| 398 | 臺灣觀光學院   | 觀光休閒系       | 9    | 1    | 154.00 |
| 399 | 吳鳳科技大學   | 應用數位媒體系     | 3    | 2    | 152.00 |
| 400 | 建國科技大學   | 運動健康與休閒系    | 36   | 26   | 150.00 |
| 401 | 東南科技大學   | 休閒事業管理系     | 60   | 44   | 149.50 |
| 402 | 高苑科技大學   | 香妝與養生保健學位學程 | 4    | 2    | 142.00 |
| 403 | 中華醫事科技大學 | 餐旅管理系       | 88   | 57   | 140.00 |
| 404 | 桃園創新技術學院 | 企業管理系       | 7    | 2    | 140.00 |
| 405 | 建國科技大學   | 觀光系         | 54   | 49   | 136.00 |
| 406 | 黎明技術學院   | 餐飲管理系       | 64   | 61   | 132.00 |
| 407 | 育達科技大學   | 行銷與流通管理系    | 8    | 3    | 124.00 |
| 408 | 南榮科技大學   | 餐旅管理系       | 47   | 11   | 118.00 |
| 409 | 樹德科技大學   | 國際企業與貿易系    | 27   | 22   | 116.00 |
| 410 | 東南科技大學   | 餐旅管理系       | 127  | 47   | 116.00 |
| 411 | 台北海洋技術學院 | 餐飲管理系(士林校區) | 86   | 38   | 114.00 |
| 412 | 中國科技大學   | 企業管理系(新竹校區) | 8    | 8    | 112.00 |
| 413 | 萬能科技大學   | 工業管理系經營管理組  | 18   | 10   | 102.00 |
| 414 | 和春技術學院   | 餐飲管理系       | 37   | 17   | 97.50  |
| 415 | 華夏科技大學   | 數位媒體設計系     | 10   | 5    | 94.00  |
| 416 | 華夏科技大學   | 企業管理系       | 38   | 22   | 61.50  |
| 417 | 大漢技術學院   | 觀光與餐飲旅館系    | 4    | 4    | 38.00  |

## 五、四技進修部及二專夜間部單獨招生

105 學年度「四技進修部二專夜間部」取消「進修部分區聯合登記分發」管道，改採各技專校院「單獨招生」。本類型之單獨招生作業日程，原則於日間部聯合登記分發入學管道放榜後始得截止報名，招生期程至遲至 9 月底開學前辦理完畢。因此，考生可先參加四技二專日間部各聯合招生管道，若參加四技二專日間部各聯合招生管道皆未獲錄取，或僅有意報考進修部之考生，則可選擇報名各校四技進修部二專夜間部單獨招生之機會。

辦理四技進修部二專夜間部單獨招生之校系科組其招生流程、考試科目、是否採計四技二專統一入學測驗成績、錄取方式等，皆由招生學校明訂於單獨招生簡章中，考生可至招生學校網站下載；詳細招生資訊亦可至「技訊網」查詢，網址：<http://www.techadmi.edu.tw/search>，進入首頁後於「入學管道查詢」

處點選「四技二專」頁面，再於招生管道清單中點選「四技進修部二專夜間部單獨招生」查詢。

## 六、高職繁星計畫聯合推薦甄選

### (一) 招生宗旨：

為縮減城鄉差距，落實高職社區化並引導高職教學正常化，依教育部核定計有50所科技校院和1所大學，共提供2,827個招生名額，辦理「106學年度科技校院繁星計畫聯合推薦甄選入學招生」，期使每一所高級職業學校具有潛力之優秀學生，皆有就讀優質科技校院之機會，進而培育未來之社會中堅。

### (二) 推薦報名資格：

凡符合下列各項資格者，得向原就讀學校申請推薦，各高職學校至多可推薦12名學生：

- 1.在校學業成績（採計至畢業前一學期之各學期學業成績平均）排名在科（組）或學程前30%以內。
- 2.全程均須就讀同一學校。

### (三) 甄選方式：

所有考生依7項比序項目之排名順序，進行分發作業：

- ◎第1比序：5學期學業平均成績之群名次百分比。
- ◎第2比序：5學期專業及實習科目平均成績之群名次百分比。
- ◎第3比序：5學期英文平均成績之群名次百分比。
- ◎第4比序：5學期國文平均成績之群名次百分比。
- ◎第5比序：5學期數學平均成績之群名次百分比。
- ◎第6比序：「競賽、證照及語文能力檢定」之總合成績。
- ◎第7比序：「學校幹部、志工、社會服務及社團參與」之總合成績。

### (四) 選填登記就讀志願序及注意事項：

- 1.每位考生須依其就讀科（組）學程所歸屬之高職15群之一群，選填各科技校院於該招生群別及不分群之系（組）、學程志願至多25個志願。
- 2.考生於系統所選填登記之就讀志願序，在未確定送出前皆可修改。一旦確定送出後即完成志願登記，就不得以任何理由要求修改或重填。請考生特別審慎考慮後再行送出資料。

## 七、大學、科大校院單獨招生

由「各個單獨招生學校」或「聯合招生委員會」自行決定是否參採「統一入學測驗」或「學科能力測驗」或「指定科目考試」成績或自行辦理考試進行單獨招生程序；常見辦理單獨招生的對象，如：「重點運動項目單獨招生」、「身心障礙學生單獨招生」等。相關的招生訊息，請同學留意「技訊網」等升

學資訊彙集的網站，同學們需自行購買或下載該招生學校或委員會印發的簡章，報名參加該校或委員會的招生。

## 八、大學進修學士班簡介

大學「進修學士班」提供高中或高職畢業生於晚上或假日進修，應屆畢業生亦可報考。修業期滿成績及格者，可取得學士學位證書。進修學士班皆由各校（如：東吳大學、淡江大學、輔仁大學、文化大學、東海大學、國立臺灣藝術大學...等）自行辦理單獨招生，考試科目（或直接採計「大學學科能力測驗」、「大學指定科目考試」或「四技二專統一入學測驗」成績）及其他甄試項目，皆由各招生學校自訂，詳細內容請參閱各校招生簡章。

## 九、專科進修學校（二專部）產學合作班簡介

雖屬於二專學制，修業時間為3年（修業年限無上限）。以國立臺北商業大學附設專科進修學校二專部為例，畢業後授予副學士學位。「產學合作班」之特色為可以學業工作兼顧，則採「五一一」制教學，即學生每週5天在產學合作企業工作，一天返校上課，一天休假。（非產學合作班另有規定）。畢業後可選擇繼續升學二年制技術學院（科技大學）、插班大學或參加國家考試等。產學合作班的學生，也可依工作表現由企業考慮可否續留以利升遷發展。

※其他相關招生資訊可查「技訊網」。

**You must experience failure to appreciate success !**

**遭遇挫折，才會欣賞成功！**



## 肆、大學多元入學方案簡介

### 一、目標

為落實大學入學考招分離及多元入學之精神，使招生制度符合「公平」、「多元」、「簡單」之原則，並達到各校選才之目標，特訂定本方案，高職學生適用的方案流程圖如下：

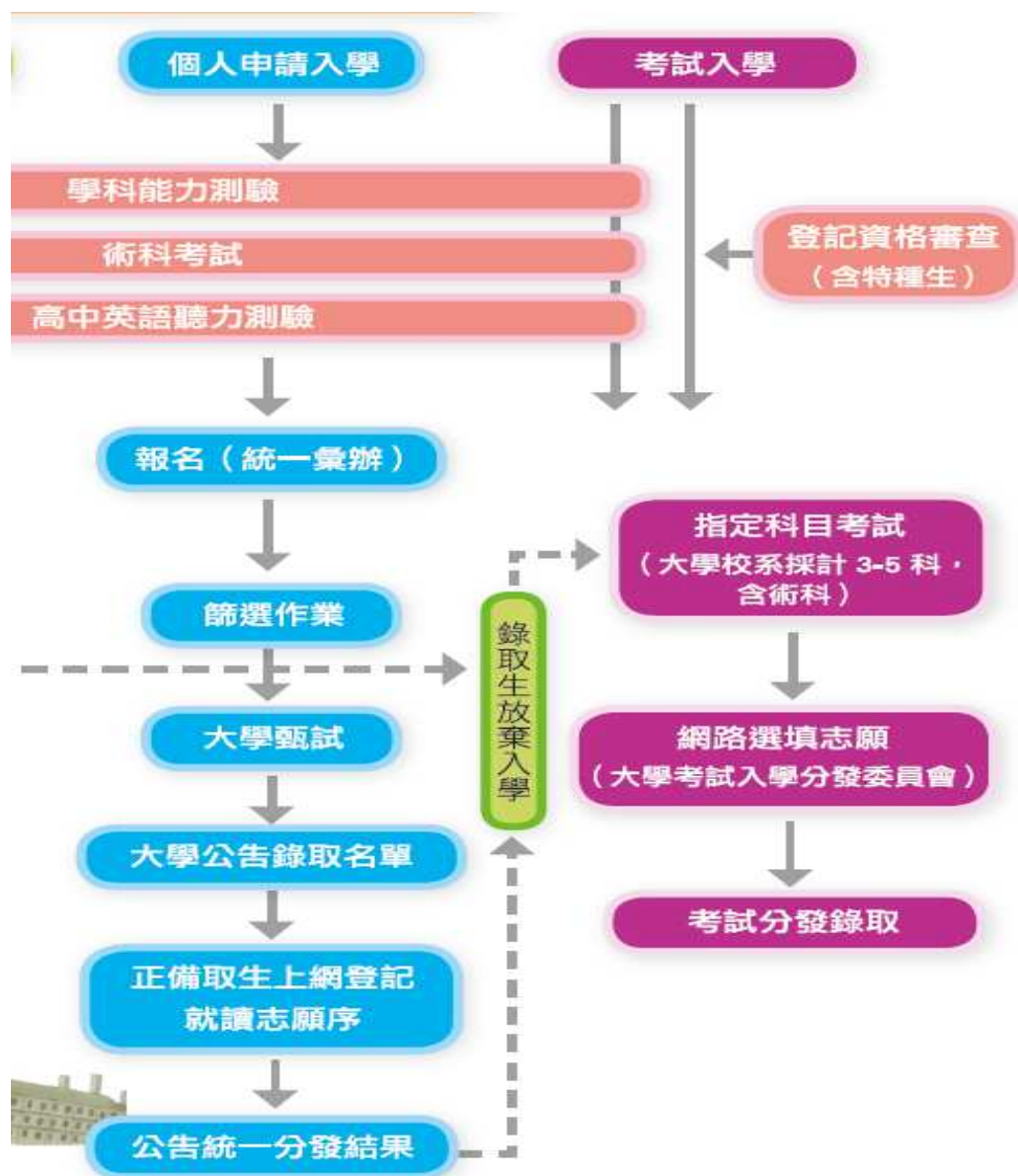

### 二、考試

本方案採行下列四項考試，由考生視其選取之入學管道選擇應試：

#### (一) 學科能力測驗：

1. 學科能力測驗由「大學入學考試中心」於每年1月底或2月初辦理。
2. 學科能力測驗包括國文、英文、數學、社會（歷史、地理、公民與社會）、自然（物理、化學、生物、地球科學）等五科，五科成績均採15級分制。各

科試題範圍以高一及高二之必修科課程標準為準。

- 3.題型：以電腦可讀的題型為主，例如：選擇題（單選題、多選題）、選填題；國文與英文考科另有非選擇題。
- 4.測驗成績可提供「甄選入學」及「考試分發入學」等各項招生管道採用。
- 5.學科能力測驗級分五種標準：（依學測全體到考考生成績計算）
  - ★.頂標：位於第 88 百分位數之考生的級分。
  - ★.前標：位於第 75 百分位數之考生的級分。
  - ★.均標：位於第 50 百分位數之考生的級分。
  - ★.後標：位於第 25 百分位數之考生的級分。
  - ★.底標：位於第 12 百分位數之考生的級分。

## （二）術科考試：

- 1.術科考試由大學招生委員會聯合會委託專責單位於每年 2 月中旬前辦理。
- 2.術科考試包括「音樂」、「美術」、「體育」等組別。其餘有關舞蹈、戲劇、國劇、運動競技各項術科考試相關規定，請逕行參閱相關校系之招生簡章。
- 3.術科考試成績，可提供「個人申請」、「考試分發入學」及「單獨招生」等招生管道採用。

## （三）指定科目考試：

- 1.指定科目考試由大學入學考試中心於每年 7 月初辦理。
- 2.指定科目考試包括國文、英文、數學甲、數學乙、物理、化學、生物、地理、歷史、公民與社會等 10 科，由考生依大學校系規定之考科選考，成績均採百分制。各科之命題範圍以高一至高三課程標準為準。
- 3.指定科目考試成績提供「考試分發入學」或「大學進修學士班」採用。

## （四）高中英語聽力測驗：

- 1.由「大考中心」分兩次於每年的 10 月及 12 月辦理。
- 2.成績採等級制，適用「個人申請入學與考試入學」，各大學自 104 學年度開始將「英聽測驗」成績納入「個人申請入學與考試入學」之檢定項目。各招生管道使用本測驗成績之方式，悉依各招生簡章之規定辦理。

## 三、招生

高職生採學測成績可使用的招生管道有二，第一種為「個人申請入學」，由「大學甄選委員會」及大學校系辦理；第二種為「考試分發入學」，分發作業由「年度聯合分發委員會」辦理。高職生不可參加大學之「繁星推薦」（但可參加「科技校院」之繁星推薦，詳見前文），茲說明如下：

### （一）個人申請入學：

- 1.考生須參加「學科能力測驗」。考生若有意就讀採計術科成績之學校，另須參加「術科考試」（體育、音樂、美術）。
- 2.符合大學入學資格者可申請志趣相符之大學校系，每人以申請 6 校系（含）



為限。大學得限制考生可申請該校之學系（組）數。

3.大學校系得指定考生參加其他考試（如：高中英語聽力測驗等）。

4.甄選程序如下：

(1) 報名：

由「大學甄選委員會」統一彙編簡章、受理報名並負責第一階段篩選作業，考生參加「學測」取得成績後，須依簡章向相關單位辦理繳費、報名（選擇校系）等程序。

(2) 篩選：

由「大學甄選委員會」依簡章中各大學校系自訂之條件進行篩選（學科能力測驗成績之檢定、倍率篩選之科目與倍率等），考生須通過篩選，始可參加第二階段之「指定項目甄試」。

(3) 各校系甄試：

通過第一階段篩選之考生，若有意參加第二階段之指定項目甄試，須依簡章於規定期限內辦理該校系第二階段甄試之報名繳費；各校系要求之備審資料，考生須依簡章規定之期限內上傳電子檔。大學校系自辦指定項目甄試之甄試時間，集中於3月底至4月底間的週五、六、日，本校考生若須於上課日參與甄試，應依本校請假辦法備妥資料向學校辦理請假。

(4)各校指定項目甄試後，計算第二階段總成績即可先行放榜，可列備取名額，考生須用主辦單位寄送之通行碼於簡章規定的期限內上網登錄已獲錄取（含正、備取）校系之志願序。

(5) 甄選委員會將公告統一分發之結果。

※103學年度起，全面辦理「書面審查電子化作業」，規定繳交之審查資料，係以網路上傳方式繳交至甄選委員會。未依規定完成網路上傳審查資料者，不得參加指定項目甄試。

(二) 考試分發入學：

大學校系可採學科能力測驗作為檢定標準，並採計3～6科指定科目考試（含術科考試）成績。

1.招生方式及名額一

(1) 凡公、私立高中（職）畢業生或具同等學力者，均可以其參加該年度指定科目考試或學科能力測驗、術科考試等各項考試之成績，參加「考試分發入學」。

(2) 「考試分發入學」招生名額，依教育部核定原則辦理。

2.辦理方式一

考生均須參加指定科目考試，大學校系自訂其指定考試科目：

(1) 報名：

由「年度聯合分發委員會」統一彙編招生簡章、受理考生登記、分發作業。報名作業採先審核登記資格後登記分發制，一律採網路登記分發志願，考生可選填100個志願。已錄取「甄選入學」、保送錄取資格者，於規定期

限內放棄其錄取資格者，得依其志願及考試成績參與登記及分發。

(2) 成績計算：

學科能力測驗成績，僅可供檢定之用。指定科目考試成績之採計，由大學校系依 1.00、1.25、1.50、1.75、2.00 加權方式處理，不列高標、均標、低標之檢定。

(3) 錄取：

「年度聯合分發委員會」依各大學校系所訂招生條件，按「先檢定、後採計、同分再參酌」之程序分發，即依大學校系所訂指定科目考試（含術科考試）成績及選填志願校系之順序，擇優錄取。如遇同分參酌至最後一項之結果仍相同，致使校系之錄取人數超出招生名額時，則超額之同分者一併錄取於該大學校系，採聯合分發錄取方式統一放榜。



## 伍、身心障礙學生升學大專校院簡介（106 學年度）

### 一、身心障礙學生類別

#### （一）視覺障礙生：

1. 視覺障礙生大學組。
2. 視覺障礙生二技組。
3. 視覺障礙生四技組。

#### （二）聽覺障礙生：

1. 聽覺障礙生大學組。
2. 聽覺障礙生二技組。
3. 聽覺障礙生四技組。

#### （三）腦性麻痺生：

1. 腦性麻痺生大學組。
2. 腦性麻痺生二技組。
3. 腦性麻痺生四技組。

#### （四）自閉症生：

1. 自閉症生大學組。
2. 自閉症生二技組。
3. 自閉症生四技組。

#### （五）學習障礙生：

1. 學習障礙生大學組。
2. 學習障礙生二技組。
3. 學習障礙生四技組。
4. 學習障礙生二專組。

#### （六）其他障礙生：

1. 其他障礙生大學組。
2. 學習障礙生二技組。
3. 學習障礙生四技組。
4. 學習障礙生二專組。

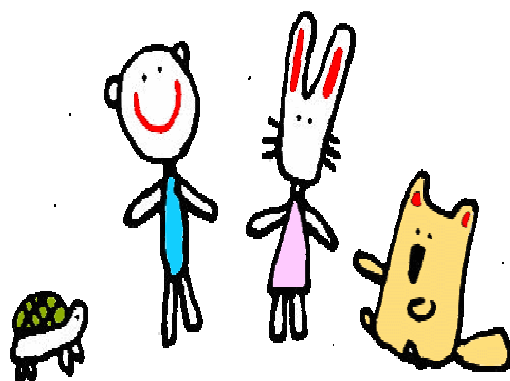

### 二、志願選填注意事項

- （一）考生於，選填志願時，應參照本簡章「貳、各障礙類別甄試招生學校、類(群)組別、系(科)代碼、系科名稱及招生名額一覽表」各校系科組之入學條件辦理，並審慎選填符合之校系科。
- （二）各類障礙生大學組中，第二類組、第三類組與第四類組皆可跨考第一類組，但各類組學生中，術科不得跨組考試。
- （三）各校系科組規定須通過學科考試或術科者，若各階段甄試成績未通過時，則該校系科組志願不予分發。
- （四）報考大學組第三類組考生，得選填第二、三、四類組學系志願。

### 三、報考資格

(一) 各類甄試對象必須符合下列兩項之一規定者，始得報名：

1. 領有身心障礙證明（手冊）者，且在報名截止日前仍為有效期。
2. 經各級主管機關特殊教育學生鑑定及就學輔導會鑑定為身心障礙（臨界障礙者不符報考資格），且相關鑑定證明在報名截止日前仍為有效期。

(二) 各類組學歷（力）資格：

1. 大學組：具國內外公立或已立案之私立高級中學、高級職業學校以上之應屆畢業或已畢業學生，或同等學力者。
2. 二技組：具有專科學校畢業資格或同等學力者。
3. 四技二專組：具有高級職業學校（職業類科）、綜合高中（職業類科）、特殊教育學校高職部普通類科畢業資格或同等學力者，或具五年制專科學校畢業資格者。

(三) 注意事項：

1. 本甄試考生不得重複報名，違者一律取消報考資格，並不得要求退還報名費。
2. 非視覺障礙、聽覺障礙、腦性麻痺、自閉症、學習障礙者，請報考『其他障礙生組』（含智能障礙、語言障礙、肢體障礙、身體病弱、情緒行為障礙、多重障礙、其他障礙）。
3. 考生報名完成後不得以任何理由要求更改報考類群（組）別，且不得以任何理由要求退還報名費；經甄試委員會審定不符報名資格，或不符所報考之障礙類別條件者，概以資格不符處理，所繳報名費扣除郵資及行政費用 100 元後，退還餘款。
4. 報名資格不符者申訴：經甄試委員會審定報名資格不符而欲申訴者，請於通知函送達後 10 個日曆天內，請填妥「考生申訴申請表」（詳附錄十七），以考生本人為當事人（如有不便可請監護人或法定代理人代理），親筆具名後請先傳真至（03）4223474，傳真後請務必來電（03）4227151 轉 57148~57150 確認。申請表正本並請於確認傳真成功後以「限時掛號」函件逕寄至 32001 桃園市中壢區中大路 300 號國立中央大學教務處招生組轉「106 學年度身心障礙學生升學大專校院甄試委員會」收。信封上須註明「考生申訴」字樣，以郵戳日期為憑，逾期恕不受理。
5. 網路選填志願須依所報考之類群（組）別選填，考生網路選填志願確認後，不得以任何理由要求更改。
6. 考生於報名或錄取後，經甄試委員會查驗或經舉證發現報考資格不符規定，或重複報名，或所繳證件有偽造、假借、塗改情事，或利用不法方式取得入學資格，經舉證並查證屬實者，即取消報名、考試及錄取等資格，考生不得異議並不得要求退還報名費。如於註冊入學後始發現者，則開除學籍，不發給任何有關學業證明，並應負法律責任；如係畢業後發現者，除勒令繳銷畢業證書外，並公告撤銷畢業資格。
7. 甄試委員會須依個人資料保護法規定，取得並保管考生個人資料，在辦理招生事務之目的下，進行處理及利用。甄試委員會將善盡善良保管人之義務與

責任，妥善保管考生個人資料，僅提供招生相關工作目的使用。申請特殊需求之考生健康紀錄或其他相關證明，僅供甄試委員會審定應考服務事項之依據。或錄取生作為獲分發學校輔導之相關依據，不作為其他用途。凡報名本項招生者，即表示同意授權甄試委員會，得將考生個人及其成績資料，運用於本招生事務使用，並同意提供其個人資料(包含准考證號)、成績及分發結果予(1)考生本人、(2)受委託報名之團體報名單位、(3)考生獲分發之大專校院、(4)其他科技校院或大學入學招生之主辦單位、(5)教育部主管單位。

#### 四、甄試科目

##### (一) 學科甄試科目 (摘錄 106 學年度甄試科目)

##### 1. 大學組一

| 類 別     | 考 試 科 目                             |
|---------|-------------------------------------|
| 第 一 類 組 | 國文、英文、數學乙、歷史、地理                     |
| 第 二 類 組 | 國文、英文、數學甲、物理、化學                     |
| 第 三 類 組 | 國文、英文、數學甲、物理、化學、生物※得選填第二、三、四類組學系志願。 |
| 第 四 類 組 | 國文、英文、數學甲、化學、生物                     |

##### 2. 四技二專組一 (摘錄本校學生常報考科系)

| 類 組    | 共 同 科 目     | 專 業 科 目 ( 一 )           | 專 業 科 目 ( 二 )  |
|--------|-------------|-------------------------|--|
| 商業與管理群 | 國文、英文、數學(B) | 商業概論、<br>計算機概論          | 會計學、經濟學  |
| 設計群    | 國文、英文、數學(B) | 色彩原理、造型<br>原理、設計概<br>論、 | 筆試：基本設計、繪畫基礎、基<br>礎圖學(限腦麻障礙類)<br>實作：基本設計、繪畫基礎、基<br>礎圖學(除腦麻障別外其餘障別<br>採用) |
| 外語群英語類 | 國文、英文、數學(B) | 商業概論、<br>計算機概論          | 英文閱讀與寫作  |

※註：四技二專組設計群之專業科目(二) 基本設計、繪畫基礎、基礎圖學考科，除腦性麻痺障別採用『筆試』外，其餘障別採『實作』。

## (二) 術科考試類別、科目及成績百分比

### 1. 美術類：大學組、四技組—考試科目共三科

#### (1) 考試科目：素描 (60%)

| 項 目     | 說 明                      |
|---------|--------------------------|
| 考 試 方 式 | 觀察實物或參考圖片，並依試題之文字描述予以作答  |
| 考 試 時 間 | 110 分鐘                   |
| 考 試 紙 材 | 素描專用紙 (4 開)              |
| 使 用 媒 材 | 使用單色手繪，媒材不拘。以現場能乾燥、固著者為限 |

#### (2) 考試科目：水彩 (20%)

| 項 目     | 說 明                        |
|---------|----------------------------|
| 考 試 方 式 | 觀察實物或參考圖片，並依試題之文字描述予以作答    |
| 考 試 時 間 | 90 分鐘                      |
| 考 試 紙 材 | 水彩專用紙 (4 開)                |
| 使 用 媒 材 | 國內外市售透明與不透明水彩，以現場能乾燥、固著者為限 |

#### (3) 考試科目：國畫 (20%)

| 項 目     | 說 明                     |
|---------|-------------------------|
| 考 試 方 式 | 觀察實物或參考圖片，並依試題之文字描述予以作答 |
| 考 試 時 間 | 90 分鐘                   |
| 考 試 紙 材 | 棉紙或宣紙 (60*30 公分)、(提供墊紙) |
| 使 用 媒 材 | 水、毛筆、墨或墨汁               |

### 2. 音樂類：西樂—大學組

- (1) 主修科目 (60%)：器樂、聲樂、理論作曲任選一科，曲目由考生自選一首。
- (2) 鋼琴 (10%)：(主修鋼琴者，請從其他器樂或聲樂或理論作曲任選一科)，曲目由考生自選一首。
- (3) 聽唱 (10%)、音感測驗 (10%)。
- (4) 西樂常識 (採取紙筆測驗方式) (10%)。

### 3. 音樂類：國樂—大學組

- (1) 主修科目 (60%)：國樂樂器、聲樂任選一種，曲目由考生自選一首。
- (2) 鋼琴 (10%)，曲目由考生自選一首。
- (3) 聽唱 (10%)、音感測驗 (10%)。
- (4) 國樂常識 (採取紙筆測驗方式) (10%)

## 五、106 學年度身心障礙學生升學大專校院甄試重要日程表

| 項 目          | 日 期   |
|--------------|---|
| 發售簡章         | 105.11.28. (星期一) 開始發售                                       |
| 網路報名         | 105.12.14. (星期三) 上午 9:00 起 ~<br>105.12.21. (星期三) 晚上 11:59 止 |
| 繳費時間         | 105.12.14. (星期三) 上午 9:00 起 ~<br>105.12.22. (星期四) 下午 3:30 止  |
| 郵寄報名資料       | 105.12.22. (星期四) 前，郵戳為憑                                     |
| 寄發准考證、公告報名人數 | 106.02.08. (星期三)  |
| 學科考試         | 106.03.17. (星期五) ~<br>106.03.19. (星期日)                      |
| 術科考試         | 106.03.20. (星期一)  |
| 公告參考答案       | 106.03.21. (星期二) 下午 3:00                                    |
| 試題疑義申請       | 106.03.23. (星期四) 下午 5:00 前                                  |
| 寄發成績單        | 106.04.21. (星期五)  |
| 成績複查         | 106.04.21. (星期五) ~<br>106.04.25. (星期二)                      |
| 考生網路選填志願     | 106.04.27. (星期四) 上午 9:00 ~<br>106.05.03. (星期三) 下午 5:00      |
| 統一分發結果公告     | 106.05.11. (星期四) 上午 10:00                                   |
| 複查統一分發結果     | 106.05.11. (星期四) ~<br>106.05.15. (星期一)                      |
| 錄取生放棄錄取資格截止日 | 106.05.26. (星期五) 前，郵戳為憑                                     |

※詳細內容以招生簡章為主。



## 陸、大學校院辦理單獨招收 身心障礙學生考試簡介

為增進身心障礙學生適性入學大學校院之機會、維護身心障礙學生就學權益，教育部訂定「大學校院辦理單獨招收身心障礙學生處理原則」，由大學校院據以辦理單獨招收身心障礙學生。本考試與一般考試最大不同處，在於考試方式可由各校考量學生障礙及學系特性作適性規劃，以實作、多樣且能甄別出學生最大表現為主，儘可能摒除筆試。

- 一、大學校院辦理單獨招收身心障礙學生，招生學制包含四技、二技、大學、二專、五專等日間學制。
- 二、報考學生除須符合學歷資格認定標準外，並應具備下列資格之一者，方可報名：
  - (一) 領有身心障礙證明或身心障礙手冊者。
  - (二) 經各級主管機關特殊教育學生鑑定及就學輔導會（簡稱「鑑輔會」）鑑定為身心障礙（臨界障礙者不符資格），且相關鑑定證明在報名截止日前仍為有效期。
- 三、身心障礙學生單獨招生招生對象不設障礙類別，考試方面各校考量學生障礙及系科特性作適性規劃，以面試、實作、多樣且能展現學生最大表現為主，不辦理筆試。考試日期依據教育部召開之研商 106 學年度大學校院辦理單獨招生身心障礙考試試務工作會議決議，各校考試日期統一訂 5 月中旬辦理。
- 四、各招生學校之招生方式、報名及重要招生日程、報名方式、考場服務、成績採計方式及相關規定皆依各校所公告之單獨招生簡章辦理。





## 柒、運動成績優良學生升學簡介

### 一、教育部體育署 105 學年度中等以上學校運動成績優良學生升學輔導試務工作重要工作日程

- (一) 網路線上報名日期：105 年 4 月 15 日（五）至 5 月 3 日（二）。
- (二) 郵寄報名收件時間：105 年 4 月 15 日（四）至 5 月 3 日（二）。
- (三) 甄試學科考試日期：105 年 5 月 28 日（六）。
- (四) 甄試術科檢定日期：105 年 5 月 29 日（日）。
- (五) 甄試分發榜（公告、上網）：105 年 6 月 17 日（五）。

註：詳細內容請依簡章。

### 二、中等以上學校運動成績優良學生升學輔導辦法（104.10.14.修正條文節錄）

- (一) 第四條：第二條各款所定學生，依國家代表隊教練與選手選拔培訓及參賽處理辦法規定之選拔或徵召程序（以下簡稱選徵程序），代表國家參加國際運動賽會（以下簡稱國際賽會），獲得下列成績之一者，得申請「甄審」：
  1. 奧林匹克運動會（以下簡稱奧運）：成績不限。
  2. 亞洲運動會（以下簡稱亞運）：奧運種類前 8 名，非奧運種類前 6 名。
  3. 世界運動會：前 6 名。
  4. 世界大學運動會：前 6 名。
  5. 青年奧林匹克運動會：前 6 名。
  6. 世界中學生運動會：前 4 名。
  7. 亞洲青年運動會：前 4 名。
  8. 亞洲室內及武藝運動會、亞洲沙灘運動會：前 3 名。
  9. 東亞青年運動會：前 3 名。
  10. 國際單項運動總會主辦之下列正式賽會：
    - (1) 世界錦標（盃）賽：奧運種類前 8 名，非奧運種類前 6 名。
    - (2) 世界青年錦標賽：前 4 名。
    - (3) 世界青少年錦標賽：前 4 名。
  11. 亞洲單項運動總（協）會主辦之下列正式賽會：
    - (1) 亞洲錦標（盃）賽：前 4 名。
    - (2) 亞洲青年錦標賽：前 4 名。
    - (3) 亞洲青少年錦標賽：前 4 名。
  12. 亞洲及太平洋（以下簡稱亞太）運動組織主辦之下列正式賽會：
    - (1) 亞太錦標（盃）賽：前 4 名。
    - (2) 亞太青年錦標賽：前 4 名。
    - (3) 亞太青少年錦標賽：前 4 名。
  13. 國際大學運動總會主辦之世界大學單項錦標賽：前 6 名。
  14. 國際學校運動總會主辦之世界中學單項錦標賽：國家組前 4 名或學校

組前3名。

- (二) 第六條：第二條各款學生，參加國際賽會或國內全國性運動賽會（以下簡稱國內賽會），獲得下列成績之一者，得申請「甄試」：
- 1.參加第四條各款規定賽會：成績不限。
  - 2.參加前款以外之下列國際賽會，獲得前3名：
    - (1) 國際單項運動總會、亞洲單項運動總(協)會，或亞洲太平洋運動組織主辦或認可之運動錦標賽。
    - (2) 中華奧林匹克委員會認可之單項運動協會選拔參加之賽會。
  - 3.全國運動會、全民運動會：前8名。
  - 4.全國中等學校運動會：前8名。
  - 5.教育部（以下簡稱本部）核定辦理之中等學校運動聯賽：最優級組前8名。
  - 6.中華民國高級中等學校體育總會或全國單項運動協會指定，該學年度前二款賽會運動種類或項目以外經本部核定之錦標賽，其成績符合下列規定者：
    - (1) 參賽隊（人）數16個以上：最優級組前8名。
    - (2) 參賽隊（人）數14個或15個：最優級組前7名。
    - (3) 參賽隊（人）數12個或13個：最優級組前6名。
    - (4) 參賽隊（人）數10個或11個：最優級組前5名。
    - (5) 參賽隊（人）數8個或9個：最優級組前4名。
    - (6) 參賽隊（人）數6個或7個：最優級組前3名。
    - (7) 參賽隊（人）數4個或5個：最優級組前2名。
    - (8) 參賽隊（人）數2個或3個：最優級組第1名。
- (三) 第十四條：以甄試方式升學者，除第二條第一款情形外，應參加學科考試。第二條各款學生取得之運動成績係參加賽會種類或項目屬賽會競賽規程規定之團體競賽者，應參加專長術科檢定。但具有相同運動種類國家代表隊證明或參加個人賽符合甄試資格者，免參加術科檢定。符合甄試資格，在甄試期間代表國家參加第四條或第七條規定賽會者，得申請補辦甄試。

### 三、運動績優甄審及甄試升學管道對照表

| 類別/項目 | 甄                             | 審 | 甄                  | 試 |
|-------|-------------------------------|---|--------------------|---|
| 承辦單位  | 由教育部委請學校籌組運動成績優良學生升學輔導委員會辦理   |   |                    |   |
| 法源依據  | 中等以上學校運動成績優良學生升學輔導辦法（以下簡稱本辦法） |   |                    |   |
| 適用對象  | 高中組（高中職或五專畢業，擬報考大專校院之學生）      |   |                    |   |
| 申請資格  | 國際性正式錦標賽成績（本辦法第               |   | 1.全國性比賽最優級組成績（本辦法第 |   |

| 類別/項目  | 甄 審   | 甄 試  |
|--------|---|--|
|        | 4、7 條)  | 6、8、14 條)<br>2.「甄審」資格得報考「甄試」   |
| 報名程序   | 考生可逕向就讀學校(或原畢業學校)提出申請,並由學校彙整所有考生資料並予初審後,至運動成績優良學生升學輔導網站「線上報名系統」辦理報名                               |  |
| 學科考試   | 無   | 高中組:考國文、英文、數學3科  |
| 術科檢定   | 無   | 其運動項目屬「團體競賽」考,應參加術科檢定  |
| 招生名額   | 「外加」方式(即不納入主管教育行政機關核定招生名額內)   | 「內含」方式(即納入主管教育行政機關核定招生名額內)   |
| 錄取分發   | 1.以各校所提運動種類、各科系名額及條件為限,並參考學生志願及運動、學業成績予以分發<br>2.分發原則依運動成就符合之條款、加分名次之等級順序分發,如相同時依其次成就高低順序進行分發,依此類推 | 1.應參加學科考試,其運動項目屬團體競賽者,並應參加術科檢定,再按運動等級、學科成績高低及志願順序分發;分發以各校所提運動種類、各科系名額及條件為限<br>2.總分=學科成績+運動成績等級加分比例(詳見簡章)優待(5%-50%) |
| 資格有效年限 | 甄審資格自得獎日起3年內有效(扣除服兵役期間)   | 甄試資格自得獎日起2年內有效(扣除服兵役期間)  |
| 錄取次數限制 | 申請輔導升學以錄取一次為限,但經分發或註冊入學後再獲得甄審、甄試資格時,得依規定再申請甄審、甄試分發,並以一次為限。  |  |



## 捌、軍警體系

### 一、軍事學校正期班甄選入學招生簡介（106 學年度）

#### （一）訊息摘要：

|      |   |   |                     |                     |  |  |  |  |  |  |
|------|---|---|---------------------|---------------------|--|--|--|--|--|--|
| 作業流程 |   |   |                     |                     |  |  |  |  |  |  |
| 班隊   | 正期班（軍費生、自費生、代訓生）  |   |                     |                     |  |  |  |  |  |  |
| 招訓學校 | 1.軍費生：陸軍軍官學校、海軍軍官學校、空軍軍官學校、國防醫學院、國防大學（管理學院、理工學院、政治作戰學院）<br>2.自費生：陸軍軍官學校、海軍軍官學校、國防醫學院、國防大學（管理學院、理工學院、政治作戰學院）<br>3.代訓生：國防醫學院（代訓輔導會醫學系、護理學系公費生及衛福部醫學系公費生）、國防大學理工學院（代訓中科院公費生）   |   |                     |                     |  |  |  |  |  |  |
| 招生對象 | 1.年齡：社會青年、後備役士官及替代役備役人員—17 歲至 22 歲<br>2.學歷：公、私立高中（職）畢業或同等學力   |   |                     |                     |  |  |  |  |  |  |
| 訓練   | 訓練入伍  | 八週  |                     |                     |  |  |  |  |  |  |
|      | 修業年限  | 1.各軍事院校學系修業 4 年<br>2.國防醫學院醫學系、牙醫學系、藥學系修業 6 年，其餘各系修業 4 年<br>3.各學系遇教育部學制變更，依變更後學制調整修業年限 |                     |                     |  |  |  |  |  |  |
| 服役年限 | 1.軍費生：各軍事院校正期班服役 10 年；各校院航空組（飛行生）完成飛行訓練者，服役 14 年；三軍官校學生就讀國外軍校畢業返國人員，服役 14 年；國防醫學院醫學系服役 14 年，牙醫學系、藥學系服役 12 年，其餘各系服役 10 年<br>2.自費生：於畢業前六個月得申請服常備軍官役或義務役預備軍官或常備兵役<br>3.代訓生：退輔會公費生依其規定，醫學系分發至所屬機構服務最少年限 6 年、護理學系服務最少年限 4 年；衛福部公費生依其分發規定，至醫師人力不足地區之醫療機構服務 6 年；中科院公費生依其相關規定服務最少年限 8 年 |   |                     |                     |  |  |  |  |  |  |
| 智力測驗 | 請至「國軍人才招募中心」全球資訊網站（網址： <a href="http://rdrc.mnd.gov.tw/">http://rdrc.mnd.gov.tw/</a> ）預約檢測，完成註冊預約後實施測驗。（報名時須檢附智力測驗成績證明）   |   |                     |                     |  |  |  |  |  |  |
| 體檢日期 | 105 年 12 月 1 日（星期四）～ 106 年 3 月 1 日（星期三）（網路預約後赴指定醫院體檢）<br>網址： <a href="http://rdrc.mnd.gov.tw">http://rdrc.mnd.gov.tw</a>  |   |                     |                     |  |  |  |  |  |  |
| 網路報名 | 106 年 3 月 1 日（星期三）～ 106 年 3 月 13 日（星期一）1800 時止（完成體檢 10 個工作天後，合格者方可網路報名）   |   |                     |                     |  |  |  |  |  |  |
| 通信報名 | 106 年 3 月 1 日（星期三）～ 106 年 3 月 13 日（星期五）（報名及書面審查文件：郵寄至軍事學校正期班招生委員會）  |   |                     |                     |  |  |  |  |  |  |
| 入學途徑 | 學校推薦（限高中、職應屆畢業生）  | 登記入學（中正預中、校應屆畢業生）   | 個人申請（高中、職應屆及非應屆畢業生） | 統測入學（高中、職應屆及非應屆畢業生） |  |  |  |  |  |  |

|        |   |   |
|--------|---|---|
| 報名文件   | 1.報名表 1 份（範例如附件一）<br>2.大學入學考試中心學科能力測驗成績單影本 1 份（統測入學免附）<br>3.2 吋照片 1 式 1 張（已上傳數位照片檔免附）<br>4.國民身分證影本 1 份<br>5.新式戶口名簿影本（現住人口含詳細記事）<br>6.郵票（寄發考生准考證及錄取通知單用）①登記入學：64 元郵票。②個人申請：64 元郵票。③學校推薦：64 元郵票。④同時參加「登記入學」與「個人申請」、「學校推薦」與「個人申請」者：96 元郵票。⑤統測入學：64 元郵票<br>7.應屆畢業生繳交學生證影本（具高三下註冊章），非應屆畢業生繳交畢業證書或同等學歷影本<br>8.加分優待證明（特殊身分考生）<br>9.退伍證明影本 1 份（未役青年免附）<br>10.高中（職）「在學期間獎懲明細紀錄表」1 份<br>11.智力測驗 100 分以上成績證明 1 份<br>12.中華民國國民兼具外國國籍者，應檢附放棄外國國籍官方證明文件（並附正體中文譯本） |   |
| 書面審查   | 1.自傳<br>2.就讀學校師長推薦函<br>3.歷年成績單（高一至高三上，並須加蓋學校教務處章戳）<br>4.其他（社團參與、競賽成果、學生幹部、全民英檢成績、技能檢定證照、志工服務證明等）<br>※國防大學政治作戰學院應用藝術學系（音樂、美術、戲劇等藝術領域相關社團、展演、競賽之記錄及文字或影像作品）   | /   |
| 考試日期科目 | 1.第一階段：參加 106 年 1 月 20、21 日（星期五、六）學測。<br>2.第二階段：<br>①106 年 4 月 8 日（星期六）—生活與情緒適應問卷、口試。<br>②106 年 4 月 9 日（星期日）—面試（推薦軍事校院）<br>③106 年 4 月 9、10 日（星期日、一）—專長測驗（國防大學政治作戰學院應用藝術學系）  | 1.第一階段：參加 106 年 1 月 20、21 日（星期五、六）學測<br>2.第二階段：<br>①106 年 4 月 8 日（星期六）—生活與情緒適應問卷、口試。<br>②106 年 4 月 9、10 日（星期日、一）—專長測驗（國防大學政治作戰學院應用藝術學系） |
| 各校報到   | 106 年 6 月 19 日（星期一）   |   |
| 入伍訓練   | 106 年 6 月 26 日（星期一）起  |   |

(二) 105 學年度軍事學校正期班入學新生最高最低原始級分一覽表：

| 區         | 學校        | 系 組 別         | 學校推薦<br>最高級分 |    | 學校推薦<br>最低級分 |    | 個人申請<br>最高級分 |    | 個人申請<br>最低級分 |    | 自費生<br>最高級分 |    | 自費生<br>最低級分 |    |    |
|-----------|-----------|---------------|--------------|----|--------------|----|--------------|----|--------------|----|-------------|----|-------------|----|----|
|           |           |               | 男            | 女  | 男            | 女  | 男            | 女  | 男            | 女  | 男           | 女  | 男           | 女  |    |
| 陸軍<br>官校  | 陸軍<br>官校  | 理工組           | 59           | 59 | 45           | 48 | 58           | 58 | 45           | 54 | 45          | 52 | 45          | 52 |    |
|           |           | 社會組           | 52           | 60 | 45           | 49 | 51           | 58 | 47           | 58 | 46          | 49 | 46          | 49 |    |
|           |           | 飛行生(理工組)      |              |    |              |    | 40           |    | 35           |    |             |    |             |    |    |
|           |           | 飛行生(社會組)      |              |    |              |    | 54           |    | 37           |    |             |    |             |    |    |
| 海軍<br>官校  | 海軍<br>官校  | 海洋科學系(海軍陸戰組)  | 61           | 59 | 51           | 58 | 67           | 66 | 54           | 55 | 46          | 50 | 46          | 50 |    |
|           |           | 船舶機械學系(海軍陸戰組) | 60           | 61 | 46           | 49 | 56           | 58 | 46           | 54 | 48          | 46 | 48          | 46 |    |
|           |           | 電機工程學系        | 海軍陸戰組        | 54 | 53           | 45 | 53           | 53 | 63           | 51 | 54          |    | 47          |    | 47 |
|           |           |               | 航空組          |    |              |    |              | 39 |              | 39 |             |    |             |    |    |
|           |           | 應用科學學系        | 海軍陸戰組        |    | 52           |    | 46           | 53 | 58           | 45 | 57          | 46 | 52          | 46 | 52 |
|           |           |               | 航空組          |    |              |    |              | 44 |              | 44 |             |    |             |    |    |
| 資訊管理學系    | 海軍陸戰組     | 56            | 55           | 47 | 55           | 60 | 61           | 48 | 61           | 47 | 53          | 47 | 53          |    |    |
|           | 航空組       |               |              |    |              | 51 |              | 51 |              |    |             |    |             |    |    |
| 空軍<br>官校  | 空軍<br>官校  | 理工組(飛行生)      | 53           |    | 40           |    | 66           |    | 35           |    |             |    |             |    |    |
|           |           | 理工組(專才生)      | 53           |    | 40           |    | 59           | 66 | 55           | 66 |             |    |             |    |    |
|           |           | 社會組(飛行生)      | 49           |    | 43           |    | 61           |    | 37           |    |             |    |             |    |    |
|           |           | 社會組(專才生)      | 49           |    | 43           |    | 55           | 61 | 50           | 59 |             |    |             |    |    |
| 政戰<br>學院  | 政戰<br>學院  | 應用藝術學系        | 53           | 54 | 46           | 53 | 49           | 56 | 40           | 56 | 45          | 57 | 40          | 44 |    |
|           |           | 政治學系          | 國際關係組        | 64 | 54           | 62 | 62           | 49 | 62           | 46 | 62          | 49 |             | 45 |    |
|           |           |               | 行政管理組        |    | 50           |    | 50           | 55 | 59           | 45 | 59          | 48 |             | 48 |    |
|           |           | 新聞學系          |              | 61 |              | 61 | 55           | 63 | 45           | 63 |             | 57 |             | 54 |    |
|           |           | 心理及社會工作學系     | 心理組          | 66 | 67           | 51 | 60           | 66 | 67           | 50 | 58          |    | 55          |    | 52 |
| 社工組       | 57        |               | 61           | 50 | 59           | 61 | 63           | 45 | 60           |    | 55          |    | 55          |    |    |
| 管理<br>學院  | 管理<br>學院  | 法律學系          | 62           | 63 | 42           | 57 | 72           | 71 | 54           | 63 | 71          | 60 | 51          | 57 |    |
|           |           | 財務管理學系        | 60           | 63 | 54           | 56 | 64           | 64 | 55           | 59 | 54          | 58 | 50          | 53 |    |
|           |           | 運籌管理學系        | 55           | 57 | 43           | 55 | 57           | 60 | 50           | 59 | 46          | 54 | 43          | 53 |    |
|           |           | 資訊管理學系        | 53           | 60 | 47           | 53 | 60           | 59 | 52           | 58 | 42          | 57 | 41          | 56 |    |
| 理工<br>學院  | 理工<br>學院  | 資訊工程學系        | 61           | 66 | 55           | 66 | 67           | 63 | 52           | 63 | 54          |    | 52          |    |    |
|           |           | 化學及材料工程學系     | 63           | 66 | 52           | 58 | 62           | 67 | 56           | 62 | 53          |    | 47          |    |    |
|           |           | 環境資訊及工程學系     | 60           | 63 | 51           | 53 | 66           | 63 | 50           | 59 | 50          | 54 | 50          | 54 |    |
|           |           | 電機電子工程學系      | 62           | 64 | 50           | 63 | 70           | 57 | 55           | 54 | 49          |    | 49          |    |    |
|           |           | 動力及系統工程學系     | 61           | 60 | 50           | 50 | 64           | 64 | 54           | 59 | 55          | 51 | 51          | 51 |    |
|           |           | 機電能源及航太工程學系   | 60           | 65 | 59           | 63 | 66           | 61 | 59           | 61 | 66          | 52 | 55          | 52 |    |
| 國防<br>醫學院 | 國防<br>醫學院 | 醫學系           | 73           | 74 | 71           | 71 | 74           | 74 | 72           | 73 | 74          |    | 73          |    |    |
|           |           | 牙醫學系          | 71           |    | 71           |    | 74           | 73 | 72           | 72 | 74          | 73 | 74          | 73 |    |
|           |           | 藥學系           | 71           |    | 68           |    | 71           | 71 | 70           | 71 | 70          |    | 69          |    |    |
|           |           | 護理學系          | 66           | 66 | 66           | 60 | 67           | 69 | 67           | 62 |             |    |             |    |    |
|           |           | 公共衛生學系        | 67           | 68 | 61           | 68 | 67           | 68 | 64           | 68 |             |    |             |    |    |

## ※軍事學校正期班體檢標準

### 1. 身高及身體質量指數—

#### (1) 一般生：

男性：身高 160 至 195 公分，身體質量指數 (BMI) 17 至 31。

女性：身高 155 至 185 公分，身體質量指數 (BMI) 17 至 26。

#### (2) 航空組 (飛行生)：

男性：身高 160 至 190 公分，身體質量指數 (BMI) 18 至 28。

女性：身高 160 至 190 公分，身體質量指數 (BMI) 18 至 26。

※依「國軍航空醫務教範」—空勤人員體格檢查基準及「國軍志願役新進人員體格基準」等規定辦理。

### 2. 視力—

(1) 陸軍軍官學校、海軍軍官學校 (海軍組及陸戰組)、空軍軍官學校 (專才生)、國防醫學院、國防大學政治作戰學院、國防大學管理學院、國防大學理工學院：最佳矯正視力達 0.6 以上，且兩眼配鏡總度數各在六屈光度 (600 度) 以內。

(2) 各校院航空組 (飛行生)：兩眼裸視各在 0.6 以上，且各眼最佳矯正視力君達 1.0，並經空勤體檢 (空勤視力箱) 合格。

3. 其他各項檢查結果須符合「體位區分標準」之常備役體位規定，並達「軍事學校正期班體檢體格區分表」基準。(詳見簡章附錄)

## 二、國軍士官二專班聯合招生簡介 (106 學年度)

### (一) 訊息摘要：

|      |   |  |
|------|---|--|
| 招生學校 | 陸軍專科學校、海軍軍官學校 (士官二專班)、空軍航空技術學院  |  |
| 招生對象 | 1. 年齡：社會青年及後備役士兵及替代役備役人員—17 歲至 24 歲；在營志願役士官—30 歲以下<br>2. 學歷：公私立高中 (職) 畢業或同等學力   |  |
| 教育訓練 | 入伍訓練  | 8 週  |
|      | 修業年限  | 1. 修業年限：2 年<br>2. 修業期滿，修滿應修之科目及學分，並於規定年限內完成教育計畫內所定事項 (應受之實習或寒暑訓、軍事課程)，且成績合格者，授予副學士學位證書 |
| 服役年限 | 自畢業之日起後，以下士任官，並自任官之日起服常備士官現役最少年限 6 年  |  |
| 智力測驗 | 請至「國軍人才招募中心」全球資訊網站 (網址： <a href="http://rdrc.mnd.gov.tw/">http://rdrc.mnd.gov.tw/</a> ) 預約檢測，完成註冊預約後實施測驗 (報名時須檢附智力測驗成績證明)       |  |
| 體檢日期 | 105 年 12 月 1 日 (星期四) 起~106 年 3 月 15 日 (星期三) (網路預約後赴指定醫院體檢) 網址：網址： <a href="http://rdrc.mnd.gov.tw/">http://rdrc.mnd.gov.tw/</a> |  |
| 網路報名 | 106 年 3 月 1 日 (星期一)~106 年 3 月 24 日 (星期五) 1800 時止 (完成體檢 10   |  |

|           |   |                  |                 |
|-----------|---|------------------|-----------------|
|           | 個工作天後，合格者方可網路報名)  |                  |                 |
| 通信報名      | 106年3月1日(星期一)~106年3月24日(星期五)。報名及書面審查文件：郵寄至國軍士官二專班聯合招生委員會  |                  |                 |
| 入學途徑      | 學測入學、統測入學   | 登記入學(中正預校應屆畢業學生) | 推薦入學(國軍在營志願役士官) |
| 繳交資料及報名文件 | 1.報名表1份<br>2.國民身分證正反面影本1份<br>3.新式戶口名簿影本(現住人口含詳細記事)<br>4.應屆畢業生繳交學生證影本(具高三下註冊章)，非應屆畢業生繳交畢業證書或同等學歷影本<br>5.加分優待證明(特殊身分考生)<br>6.郵票(寄發考生准考證及錄取通知單用)①學測、統測入學：64元郵票。②登記、推薦入學：32元郵票<br>7.智力測驗成績證明1份<br>8.退伍證明影本(未役青年免附)<br>9.中華民國國民兼具外國國籍者，應檢附放棄外國國籍官方證明文件(並附正體中文譯本)<br>10.軍人身份證影本1份(在營志願役士官)<br>11.現役軍人就學服役志願書及保薦證明書(在營志願役士官) |                  |                 |
| 考試日期      | 1.參加106年1月20日~21日(星期五、六)學測或106年5月6日~7日(星期六、日)統測<br>2.106年4月22日(星期六)：生活與情緒適應問卷、口試  |                  |                 |
| 各校報到      | 106年6月19日(星期一)  |                  |                 |
| 入伍訓練      | 106年6月26日(星期一)起   |                  |                 |

## (二) 統測入學：

1.採計「106學年度技術院校四年制與專科學校二年制統一入學測驗」(以下簡稱技專院校統測)成績。

### 2.統測入學B組：

(1)招收統測類群：設計群、商管群、食品群、農業群、外語群、餐旅群、海事群、水產群。

(2)招生員額：469員(男400員、女69員)。各校院未招滿之員額納入所屬統測入學C組員額遞補，各校院員額不得跨校運用。

### 3.各科別招生員額如下表：

| 招生校院科別與員額 |         | 統測入學A組 |   | 統測入學B組 |   | 統測入學C組 |    | 合計  |    |
|-----------|---------|--------|---|--------|---|--------|----|-----|----|
|           |         | 男      | 女 | 男      | 女 | 男      | 女  | 男   | 女  |
| 陸軍專       | 動力機械工程科 | 6      | 1 | 39     | 8 | 67     | 13 | 112 | 22 |
|           | 飛機工程科   | 5      | 1 | 32     | 7 | 55     | 11 | 92  | 19 |
|           | 機械工程科   | 7      | 1 | 60     | 9 | 100    | 18 | 167 | 28 |



|          |            |    |   |     |    |     |     |      |     |
|----------|------------|----|---|-----|----|-----|-----|------|-----|
| 科學校      | 電腦與通訊工程科   | 6  | 1 | 47  | 9  | 79  | 16  | 132  | 26  |
|          | 車輛工程科      | 6  | 1 | 41  | 8  | 71  | 13  | 118  | 22  |
|          | 化學工程科      | 2  | 1 | 14  | 2  | 26  | 3   | 42   | 6   |
|          | 土木工程科      | 3  | 1 | 17  | 3  | 30  | 5   | 50   | 9   |
|          | 電子工程科      | 6  | 1 | 40  | 7  | 68  | 12  | 114  | 20  |
|          | 小計         | 41 | 8 | 290 | 53 | 496 | 9   | 979  |     |
| 海軍官校     | 航海科        | 0  | 0 | 10  | 1  | 3   | 0   | 13   | 1   |
|          | 輪機科        | 0  | 0 | 25  | 4  | 40  | 3   | 65   | 7   |
|          | 企業管理科(行政)  | 0  | 0 | 5   | 1  | 1   | 0   | 6    | 1   |
|          | 企業管理科(補給)  | 0  | 0 | 7   | 1  | 1   | 0   | 8    | 1   |
|          | 通信電子科(通電組) | 0  | 0 | 14  | 2  | 32  | 3   | 46   | 5   |
|          | 通信電子科(兵器組) | 0  | 0 | 7   | 1  | 15  | 2   | 22   | 3   |
|          | 小計         | 0  | 0 | 68  | 10 | 92  | 8   | 178  |     |
| 空軍航空技術學院 | 機械工程科      | 0  | 0 | 3   | 1  | 28  | 3   | 31   | 4   |
|          | 航空後勤管理科    | 0  | 0 | 17  | 2  | 4   | 1   | 21   | 3   |
|          | 航空工程科      | 0  | 0 | 0   | 0  | 54  | 7   | 54   | 7   |
|          | 航空通信電子科    | 0  | 0 | 19  | 2  | 74  | 10  | 93   | 12  |
|          | 航空電子工程科    | 0  | 0 | 3   | 1  | 12  | 1   | 5    | 2   |
|          | 航空氣象電子科    | 0  | 0 | 0   | 0  | 5   | 1   | 5    | 1   |
|          | 小計         | 0  | 0 | 61  | 10 | 248 | 31  | 350  |     |
| 總計       |            | 41 | 8 | 400 | 69 | 765 | 122 | 1206 | 199 |
|          |            | 49 |   | 469 |    | 887 |     | 1405 |     |

4.統測入學備取生之遞補：由聯招會按缺額狀況，以電話依備取順序逐一通知遞補。

#### ※陸海空軍專科學校士官二專班體檢標準

##### 1.身高—

男性：152至200公分，女性：150至200公分。

##### 2.體重—身體質量指數(BMI)：體重(公斤)除以身高(公尺)平方

男性：17至31，女性：17至26。

##### 3.視力—

最佳矯正視力達0.6以上，且兩眼配鏡總度數各在六屈光度(600度)以內。曾接受眼角膜(雷射)屈光手術者，需實施該手術六個月以上經檢查無後遺症。

4.其他各項檢查結果須符合「體檢體格區分表」規定。(詳見簡章附錄)

### 三、專業志願士兵、專業預備軍、士官班、飛行常備軍官班、軍情局專業軍官班甄選或甄試

各項國軍就業班別均訂有不同之體檢標準及甄試項目或甄選程序及招募期程，詳見「國軍人才招募中心網站」相關簡章內容。



(七) 放榜日期：

第一階段 105 年 5 月 30 日（星期一）、第二階段 105 年 7 月 27 日（星期三）。

五、臺灣警察專科學校招生簡介（以 105 年專科警員班第 35 期招生為例）

(一) 報考資格：

25 歲以下，高中（職）畢業或符合報考專科同等學力者。（詳見簡章）

(二) 招生類組：

1. 消防、海巡類－

甲組：消防安全科、海洋巡防科。

2. 警察類－

乙組：行政警察科。

丙組：刑事警察科、交通管理科、科技偵查科。

(三) 報名日期：

105 年 3 月 21 日零時起至 3 月 30 日 18 時止。

(四) 考試日期：

1. 初試（筆試）：105 年 5 月 15 日。

2. 複試（口試、體格檢查、體能測驗、身家調查等）：105 年 7 月 4~8 日。

(五) 筆試科目：

甲組、丙組：國文（含作文 40%）、物理、化學、數學甲、英文。

乙組：國文（含作文 40%）、中外歷史、中外地理、數學乙、英文。

（※不同組別計算總成績時，各科採不同加權值，詳見簡章）

(六) 體檢標準：

1. 身高與身體質量指數：

男性 165 公分 原住民男性 163 公分 BMI 18-28

女性 160 公分 原住民女性 158 公分 BMI 17-26

2. 其他各項體檢項目詳見簡章。

(七) 待遇及畢業後分發任職（摘自簡章）：

1. 在校修業期間，享公費待遇及津貼。

2. 畢業依法授予副學士學位。

3. 畢業經特考及格後，「消防安全科」由內政部消防署依各消防機關缺額比率或依序配賦任職、「海洋巡防科」由行政院海岸巡防署分發任職、「行政警察科」由內政部警政署統一分發各警察機關任職。

※其他報名事項，請參照簡章內容



## 玖、就業考試

### 一、106 年公職考試一覽表

| 試 別                               | 應 考 資 格   | 考 試 科 目  | 考 試 日 期                         |
|-----------------------------------|---|--|---------------------------------|
| 公務人員<br>初等考試                      | 年滿 18 歲，不限學歷  | 1.國文(包括公文格式用語)<br>2.公民與英文  | 106.01.07.(六)~<br>106.01.08.(日) |
| 公務人員<br>特種考試<br>—身心障<br>礙人員考<br>試 | 1.領有由政府機關核發之<br>身心障礙手冊或殘障<br>手冊<br>2.年滿 18 歲<br>3.四等：高中職畢業<br>五等：不限學歷   | 1.普通科目：國文(作文、<br>公文與測驗)<br>2.專業科目：依報考等級、<br>應試類別不同   | 106.04.15.(六)~<br>106.04.16.(日) |
| 公務人員<br>普通考試                      | 年滿 18 歲，高中、職畢<br>業  | 1.共同科目：2 科<br>①國文(作文，公文及測驗)<br>②法學知識與英文(包括<br>中華民國憲法、法學緒<br>論、英文)<br>2.專業科目：4 科。               | 106.07.07.(五)~<br>106.07.11.(二) |
| 公務人員<br>特種考試<br>—海岸巡<br>防人員考<br>試 | 1.年滿 18 歲、55 歲以下<br>2.四等：高中職畢業(技<br>術人員限相關系科組)<br>五等：不限學歷               | 1.共同科目：<br>①國文(作文，公文及測驗)<br>②法學知識與英文(包括<br>中華民國憲法、法學緒<br>論、英文)<br>2.專業科目：依報考等級、<br>應試類別不同      | 106.08.12.(六)~<br>106.08.14.(一) |
| 公務人員<br>特種考試<br>—原住民<br>族考試       | 1.須具有原住民身份，年<br>滿 18 歲<br>2.四等：高中職以上學校<br>畢業(技術人員限相關<br>系科組)<br>五等：不限學歷 | 1.普通科目：<br>①國文(作文、公文與測驗)<br>②法學知識與英文(包括中<br>華民國憲法、原住民族行<br>政及法規、英文)<br>2.專業科目：依報考等級、<br>應試類別不同 | 106.09.09.(六)~<br>106.09.10.(日) |
| 特種考試<br>—地方政<br>府公務人<br>員考試       | 四等：年滿 18 歲，高中<br>職以上畢業  | 1.普通科目：<br>①國文(作文、公文與測驗)<br>②法學知識與英文(包括中<br>華民國憲法、法學緒論、<br>英文)<br>2.專業科目：依報考等級、<br>應試類別不同      | 106.12.09.(六)~<br>106.12.11.(一) |
|                                   | 五等：年滿 18 歲，不限<br>學歷   | 1.國文(包括公文格式用語)<br>2.公民與英文  |                                 |

※摘錄自考選部，詳細內容以招生簡章為主，請參閱網站 <http://wwwc.moex.gov.tw>。

## 二、升學進修及就業資源相關網站

輔導室吳佳珊老師、林彥佑老師

### (一) 技專校院：

- 1.技專校院入學測驗中心—  
<http://www.tcte.edu.tw>
- 2.技專校院招生策進總會—  
<http://www.techadmi.edu.tw/>
- 3.技訊網—  
<http://www.techadmi.edu.tw/search/>
- 4.技職博覽會—  
<http://techexpo.moe.edu.tw/>



### (二) 普通大學：

- 1.大學入學考試中心—  
[www.ceec.edu.tw](http://www.ceec.edu.tw)
- 2.大學多元入學保固站—哈學網—  
<http://w3.mingdao.edu.tw/ceec>
- 3.漫步在大學—大學校系查詢系統—  
<http://major.ceec.edu.tw/search/>

### (三) 留學資訊網：

- 1.學術交流基金會教育資訊中心—  
<http://www.saec.edu.tw/info/america/a22.htm>
- 2.教育部國際及兩岸教育司—（或從教育部全球資訊網搜尋亦可）  
<http://www.edu.tw/Default.aspx?WID=409cab38-69fe-4a61-ad3a-5d32a88deb5d>
- 3.中華民國留學資訊站—  
<http://www.saec.edu.tw/>
- 4.教育博覽會—  
<http://www.edu-fair.com/>

### (四) 其他進修管道：

- 1.空中大學—  
<http://www.nou.edu.tw>
- 2.國軍人才招募中心—  
<http://rdrc.mnd.gov.tw/rdrc/index.aspx>
- 3.考選部全球資訊網—  
<http://www.moex.gov.tw/>

### (五) 生涯規劃：

- 1.教育部生涯輔導資訊網—

<http://career.cpshts.hcc.edu.tw/index.phtml>

2.104興趣落點導航準大學必備～生涯方向雷達－

<http://www.104.com.tw/area/hs/index.cfm>

#### (六) 就業網：

1.行政院青年輔導委員會－

<http://www.nyc.gov.tw/main.php>

2.教育部青年發展署－

<http://www.yda.gov.tw/main.php>

3.行政院勞工委員會職業訓練局－

<http://www.evta.gov.tw>

4.全國商工行政服務入口網－

<http://gcis.nat.gov.tw/main/index.jsp>

#### 【網站注意事項】：

- 1.現今民間就業情報網站眾多，同學們可經由網站中獲取職場相關情報，但由於網站良莠不齊，一定要特別小心注意，不要輕易登錄個人私密資料或前往應聘，以確保切身安全。
- 2.可儘量點選「職業」「就業」或「求才」方面找尋職業相關資訊。經由各大公司的就業機會與求才也可以了解該職務的上班的時間長短、福利、教育訓練或薪資等。

## 休息，可以走得更遠、更久…！



# 拾、高職生升學進路

高職生升學進路圖

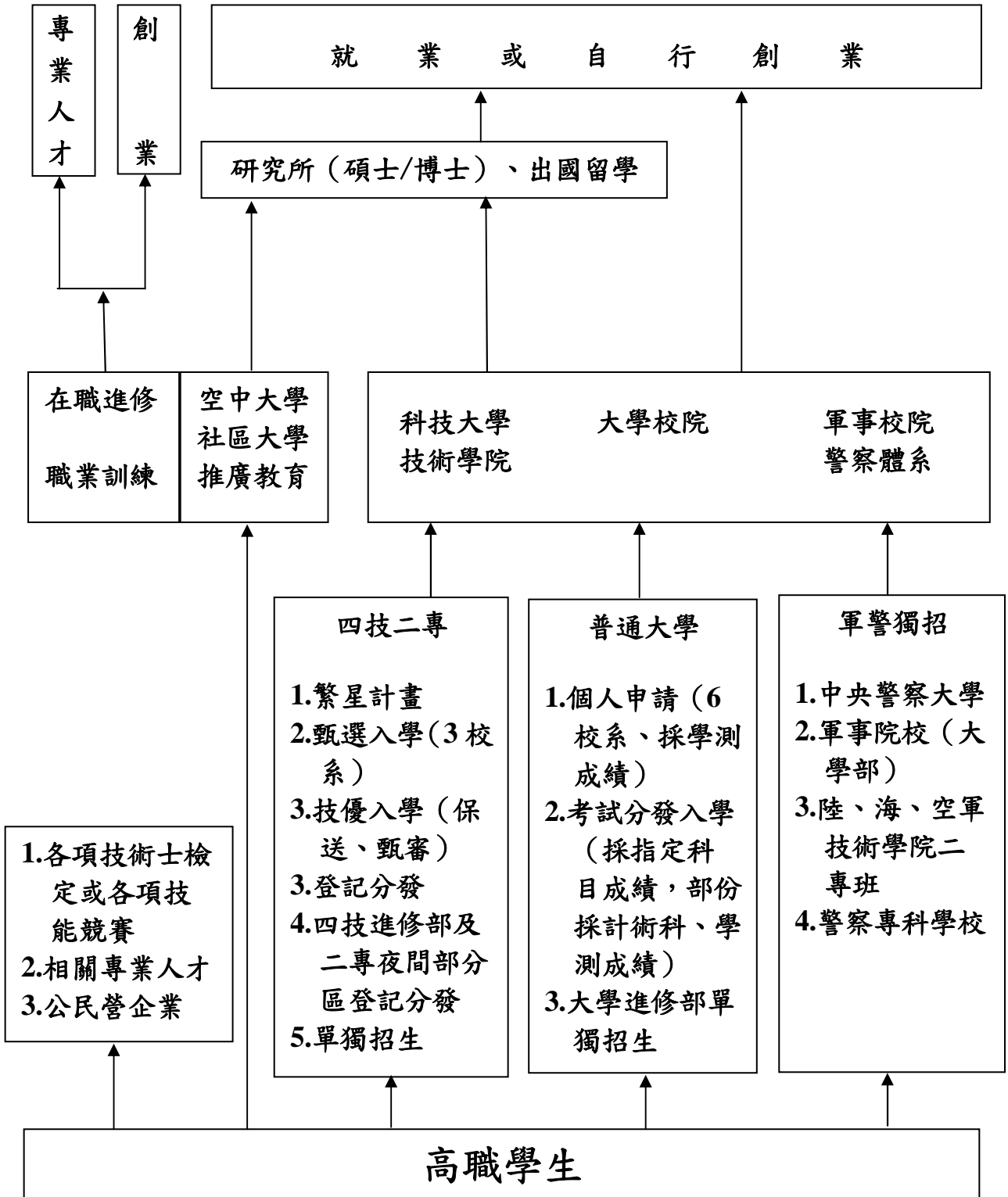

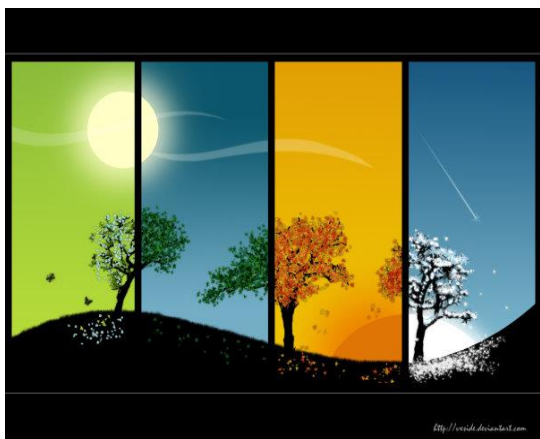

~ 逐夢的過程，需要驚人的毅力  
與永不放棄的堅持，  
加油！夢想就在不遠處！ ~

編輯單位：臺北市立士林高級商業職業學校

發行人：曾騰瀧

主編：趙慧敏

編輯群：姜金桂、吳佳珊、林詠齊、游青霏、楊孝媛